P.o.germ.
1067
-3-

P. O. Germ C. G. Pfeffel
1867-3

<36635494020012

<36635494020012

Bayer. Staatsbibliothek

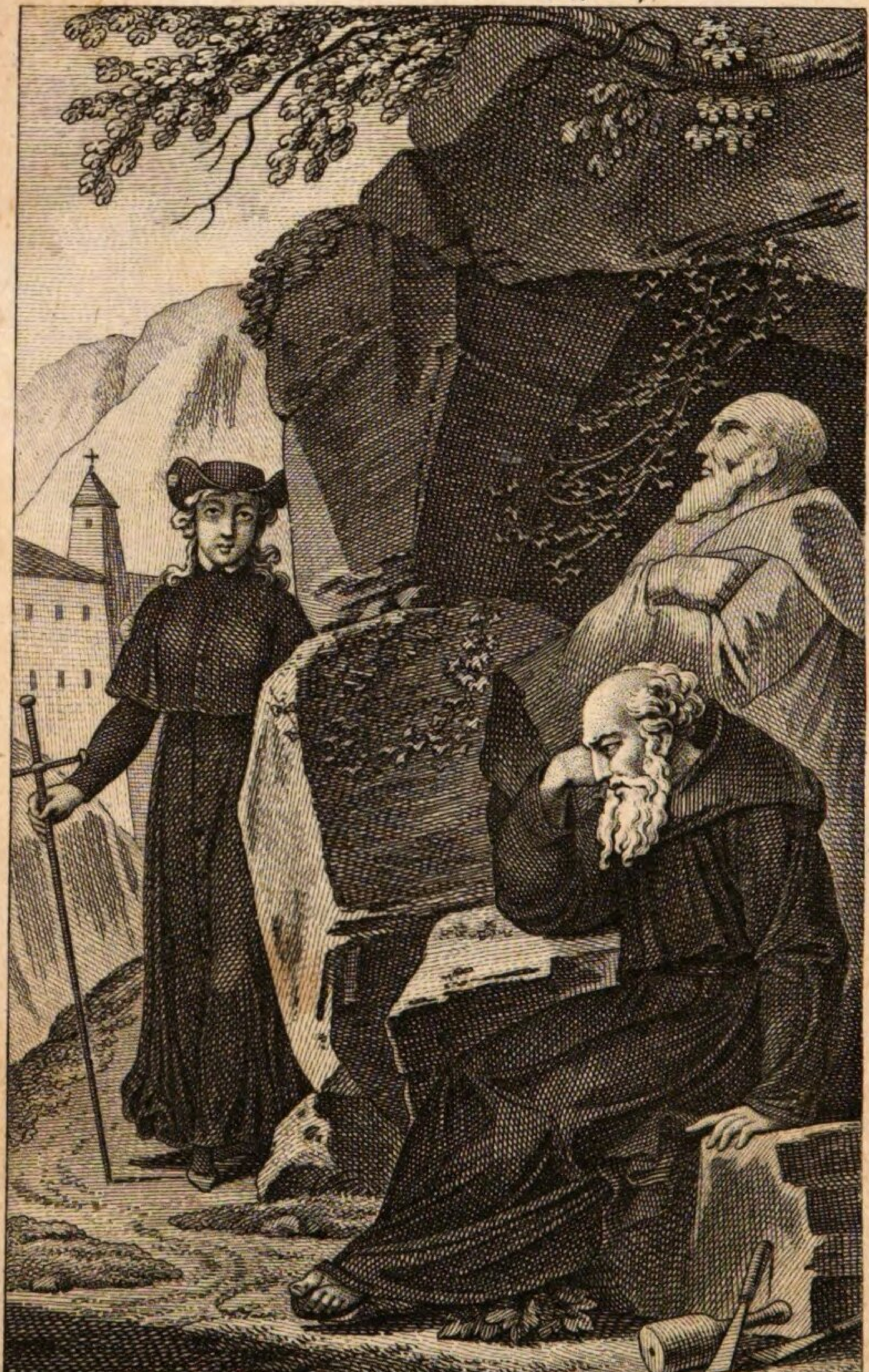

S. Perger del. J. Gerstner sc.

Prosaische Versuche

von

Gottlieb Conrad Pfeffel,

Mitglied der Königlich-Preußischen Akademie der Künste und der freyen literarischen Gesellschaften des Ober- und Nieder-Rheins, auch der Königlich-Baierischen Akademie der Wissenschaften.

Dritter Theil.

Wien,
bey B. Ph. Bauer.
1813.

Bayerische
Staatsbibliothek
München

Prosaische Versuche

von

Gottlieb Conrad Pfeffel.

Dritter Theil.

Louise.

Ein historisches Familien-Gemählde.

Der Baron von C** lebte seit dem Ende des Amerikanischen Krieges auf seinem Rittersitze St. Julien in einem der romantischen Thäler des Delphinats. Indeß er unter den Fahnen der Freyheit kämpfte, hatte der Tod ihm seine angebethete Gemahlinn entrissen, und dieser Verlust bewog ihn, die Kriegsbahn, worauf er, weil er bloß Held und nicht zugleich Höfling war, die Cabale überall im Wege fand, mit dem Charakter eines Obersten zu verlassen, und die Ehrbegierde den Vaterpflichten aufzuopfern.

Seine beyden Kinder verdienten dieß Opfer: Theodor hatte in Grenoble unter Anführung eines weisen Mentors alle Kenntnisse und Talente erworben, die einen Jüngling von 15 Jahren auszeichnen können, der bestimmt

war, den Ruhm seines Vaters fortzupflanzen. Er glich ihm an Muth und Seelenadel, und erwartete mit Ungeduld den Augenblick, der ihm die Bahn der Ehre öffnen sollte.

Doch dieser Augenblick war nicht so nahe, als er es hoffte. Der Baron kannte die Klippen seines Standes, und wollte die ersten Jahre seiner Muße dazu anwenden, seinen Sohn gegen dieselben zu waffnen. Er beredete daher seinen Führer, daß er seinen Zögling auf das Land begleitete, und mit seinem Vater die letzte, aber auch die schwerste Arbeit des Erziehers theilte, die Sorge, die reifende Frucht eines langen Tagwerks vor der Fäulniß oder dem Abfallen zu bewahren.

Der Oberste hatte hierbey noch einen andern Zweck, der ihm nicht weniger am Herzen lag. Er wollte seine zwölfjährige Tochter aus dem Kloster zurück nehmen, in welches man sie nach dem Tode ihrer Mutter gebracht hatte, und das liebenswürdige Mädchen sollte von dem Lehrer ihres Bruders den Unterricht erhalten, den ihre herrlichen Anlagen forderten, und den die Klostererziehung ihr nicht gewähren konnte.

Der Baron, der seine Louise in drey

Jahren nicht gesehen hatte, wollte sie selber nach Hause hohlen. Schweigend staunte er sie eine Weile an, als sie sich am Sprachgitter zeigte. Er erkannte in ihr das verjüngte Ebenbild ihrer reitzenden Mutter, und diese Aehnlichkeit mischte einige Wermuthstropfen in den Becher seiner Freude. Mit hüpfendem Herzen folgte sie ihrem Vater nach St. Julien, wo sie mit Theodorn die ersten Jahre ihrer Kindheit verlebt hatte, und dieser vergaß alle militärischen Plane beym Anblicke einer Schwester, an der sein ganzes Herz hing, und deren Gesellschaft er mehr als zwey Jahre entbehren mußte.

Louise theilte mit ihrem Bruder alle die Stunden, die keine unmittelbare Beziehung auf seine künftige Bestimmung hatten, und da Theodor in der Erdkunde, in der Geschichte der Natur und der Menschen und in den schönen Künsten kein Neuling mehr war, so ließ der weise Gilbert ihn das Erlernte dadurch wiederhohlen, daß er es seine Schwester lehren mußte. Wenn sodann der Vater den Jüngling in der Wissenschaft des Krieges unterrichtete, beschäftigte das Mädchen sich mit weiblichen Arbeiten, oder sie mahlte Blumen

und Schäferstücke, indeß ihr Bruder Festungen und Schlachtplane zeichnete. Des Abends versammelte man sich vor Louisens Piano: begleitete ihre zauberischen Accorde mit seiner Violine, und oft wurde das Concert durch die Flöte des jungen Olivier verstärkt, der ein Sohn des Schloßverwalters war, und wegen seiner sanften und edlen Sitten als ein angenommener Sohn des Hauses betrachtet wurde.

Olivier war drey Jahre älter als Theodor, der ihn brüderlich liebte; er war das einzige Kind seines Vaters, der nichts an seiner Erziehung gespart hatte. Kurz nachdem Theodor Grenoble verließ, kam sein junger Freund von Genf, der Vaterstadt seiner verstorbenen Mutter, zurück, wo er sich Kenntnisse sammelte, die unter den Jünglingen seiner Provinz selten waren, und jenen Freyheitsgeist einathmete, der ein reines Herz in eben dem Grade veredelt, als er den Schwindelkopf und den Thiermenschen verschlimmert. Sein vermögender Vater besaß außerhalb dem Dorfe St. Julien einen ansehnlichen Meierhof, den er zur Belohnung für den Eifer erhielt, womit er einen Prozeß betrieb, dessen Gewinn die

Einkünfte seines Herrn um ein Drittheil vermehrte. Dieser Meierhof sollte einst das Heirathsgut seines Sohnes werden, dessen Ehrgeitz nach keinem andern Glücke strebte, als nach dem unabhängigen Leben des Landmannes, wovon er bey seinen Wallfahrten in die Gebirge Helvetiens so manches reitzende Bild gesehen hatte.

Der Baron, der diese Sinnesart des jungen Philosophen zu schätzen wußte, bestimmte ihn in seinem Herzen zum Gefährten seines Sohnes auf einer Reise nach den vornehmsten Gegenden Frankreichs und der Schweiz, welche er unter der Führung seines Lehrers vor seinem Eintritte in die große Welt unternehmen sollte. Wenn ihr Sohn, sagte Gilbert, die prächtigsten Städte seines Vaterlandes besucht, wenn er die Herrlichkeiten von Paris und Versailles gesehen hat, und hernach noch Geschmack findet an den Natur-Scenen Helvetiens und an den einfachen Sitten seiner Hirten, so ist seine Erziehung vollendet. Die fremden Reiche, Deutschland, England und die Kunstschätze Italiens wollen wir für ein reiferes Alter aufbehalten, wenn er sein eigener Führer seyn kann, ohne Gefahr zu laufen, falsch

zu sehen oder irre zu gehen. Er wird ohnehin nöthig haben, das einförmige Leben der Soldaten von Zeit zu Zeit zu unterbrechen, und die Rechenschaft, die er Ihnen von seinen Wanderungen abstatten muß, wird jedes Mahl ein neuer Genuß für Ihr Vaterherz seyn.

Drey Jahre brachte Theodor in seinem väterlichen Hause zu, ehe sein Mentor den letzten Theil seines Erziehungsplanes ausführte. Das dritte Jahr war eigentlich bloß der Lesung der Biographien Plutarchs und einer Reihe philosophischer Vorträge gewidmet, darin die ewige Wahrheit in ihrer reinen Einfalt frey von dem Faltengewande der Schulen und von den Träumereyen der Grübler auftrat, und bey der Schwester ein eben so gelehriges Ohr fand als bey dem Bruder. Olivier nahm zwar selten Antheil an diesem Unterrichte, desto öfters aber an den Gesprächen, die er bald am Camin, bald beym Spaziergange veranlaßte, und Gilbert hatte häufige Gelegenheit, den hellen Verstand und die festen moralischen Grundsätze des Jünglings zu bewundern. Noch mehr aber lernte er ihn auf der sechsmonathlichen Reise durch Frankreich und Helvetien schätzen und lieben. Täglich

wünschte er dem Baron zu dem Einfalle Glück, den er gehabt hatte, ihn seinem Sohne zum Gefährten zu geben, und Oliviers Tagebuch wurde von dem Obersten und Louisen mit eben so großem Vergnügen gelesen als die Briefe Theodors, welche zwar ein lebhafteres Colorit, aber eine minder richtige Zeichnung darstellten.

Die Rückkunft der Reisenden ward als ein Familien-Fest gefeyert, wobey der alte Olivier und sein Sohn als die nächsten Verwandten betrachtet wurden. Louise verrichtete das reitzende Amt der Hebe, und hätte einem Corregio zum Modell dieser Göttinn dienen können. Bey dem Nachtische wurde das Hauptgericht, der Gesang, nicht vergessen, und das holde Mädchen überraschte die Gesellschaft mit einem Bewillkommungsliedchen, das sie nach einer von Gretry's lieblichsten Melodien verfertigt hatte.

Ein beständiger Wechsel häuslicher Freuden schien dieses Fest mit jedem Tage unter einer andern Gestalt zu erneuern. Es wurde bloß durch die Abreise Theodors zu seinem Regiment unterbrochen. Sein Vater wollte ihn selbst seinen ehemahligen Kriegs-Cameraden vorstellen, und empfahl ihn der morali-

schen Vormundschaft eines alten Hauptmanns, der, wie Bayard, ein Ritter ohne Furcht und Tadel war. Bald nach seiner Rückkunft hatte der Baron Gelegenheit, die Freundschaft des ehrwürdigen Gilbert auf die einzige Art zu belohnen, die seinem Herzen gemäß und das einzige Mittel war, sich seiner Gesellschaft auf immer zu versichern. Gilbert war ein Geistlicher. Aus Liebe zu den Wissenschaften und zu einem unabhängigen Leben hatte er bisher alle öffentlichen Aemter ausgeschlagen, und sich mit einer kleinen Pfründe begnügt, die der Bischof von Grenoble ihm ohne sein Gesuch verliehen hatte. Nun wurde die Pfarrey von St. Julien erledigt, und der Oberste hatte sie zu vergeben. Er trug sie seinem Freunde auf, und dieser nahm sie mit Freuden an, nicht weil sie einträglich war, sondern weil sie ihm die angenehme Aussicht öffnete, an der Seite seines Wohlthäters den Wirkungskreis seiner Menschenliebe zu erweitern.

Louise war über diese Begebenheit entzückt. Hochachtung und Dankbarkeit hatten ihr Herz fest an diesen trefflichen Mann geknüpft, den sie als einen zweyten Vater betrachtete,

und von dessen Umgang ihr wißbegieriger Geist sich noch manchen nützlichen Unterricht versprach. Gilbert machte sich's zur süßen Pflicht, ihrer Erwartung zu entsprechen, und die stillen Abende des folgenden Winters wurden mit Lesung der classischen Schriftsteller der Nation zugebracht. Der Baron wohnte dieser Unterhaltung regelmäßig bey, und mischte seine geschmackvollen Bemerkungen unter die seines Freundes. Er that noch mehr: er lehrte seine Tochter die Englische Sprache, die er in jüngern Jahren erlernt, und in Amerika sich völlig eigen gemacht hatte. Nur selten besuchte er die Stadt, und noch seltener begleitete ihn Louise auf diesen Reisen. Es kostete sie jedes Mahl einen Kampf, wenn sie auch nur für einen Tag ihre selige Einsamkeit verlassen sollte. Ihr Vater überhob sie aller genauern Verbindungen mit dem benachbarten Landadel, gegen den er selbst sich auf die Verhältnisse des Wohlstandes einschränkte. Diese Abgeschiedenheit erwarb ihm zwar den Zunahmen des Eremiten; allein er war der Welt zu satt, und fand in Louisen und Gilbert einen so reichen Ersatz für alles, was sie ihm anbiethen konnte, daß

er diesen Uebernahmen als einen Ehrentitel schätzte.

Theodor war nun bald zwey Jahre abwesend, und die Nachrichten, die sein Vater von seiner Aufführung erhielt, ließen ihm bloß den Wunsch übrig, ihn wieder einmahl an seine Brust zu drücken. Dieser Wunsch wurde erfüllt. Theodor bekam einen Winterurlaub, und eilte mit der frohen Ungeduld eines unverdorbenen Herzens in die väterlichen Arme. Louise war auf seine Ankunft vorbereitet, und dennoch vermochte selbst die Gegenwart des Fremden, den er mitbrachte, ihre Freude nicht in den Schranken zu halten. Sie fiel ihm mit dem liebenswürdigen Ungestüm einer Tochter der Natur um den Hals; sie weinte, sie lachte, sie sah nur ihn, und nahm in diesem Augenblicke selbst ihren Vater nicht wahr, dem sie den Weg zu dem Busen seines Sohnes versperrte. Nun, nun, mein Kind, sagte endlich dieser zu ihr, indem er beyde zugleich umfaßte, ich sehe wohl, ich muß auch die Schwester umarmen, wenn ich den Bruder umarmen will. Dieser Verweis, den der Ton, in welchem er ausgesprochen wurde, zur zärtlichsten Liebkosung machte,

brachte sie zu sich selbst. Sie ließ ihren Bruder los, und nun erst bemerkte sie den Fremden, den diese Scene so mächtig hinriß, daß er den Vater und die Tochter bloß durch eine stumme Verbeugung bewillkommen konnte.

Louise schlug die Augen nieder, und ein Blick des Vaters schien Theodorn zu fragen, wer sein Begleiter sey? Der Marquis von Verdmont, mein lieber Vater, rief er, mein Camerad und mein Freund; er wird einige Tage bey uns ausruhen, und sodann im Schooße seiner Familie das finden, was ich im Schooße der meinigen gefunden habe. Louisens Verwirrung vermehrte ihre Reitze; die Freudenthränen, die auf ihren Wangen glänzten, erhöheten das glühende Incarnat, das sie plötzlich überströmte, und verdoppelten das Feuer ihrer großen schwarzen Augen.

Louise war mehr eine rührende als eine blendende Schönheit; ihr Gesicht hatte einen Ausdruck, den regelmäßigere Züge ihm nicht geben konnten. Unter zehn prächtigern Physiognomien würde das geheilte Auge des Blindgebornen doch am liebsten auf der ihrigen verweilt haben, weil sie das Bild einer Seele und kein bloßes Akademie-Stück darstell-

te. Ihr edler, schlanker Wuchs war durch keinen Taglöhner der Terpsychore verdrechselt, und ihre ganze Haltung trug das Gepräge jener unnennbaren Grazie, wodurch die Griechischen Formen den Kennerblick fesseln, und davon dem modernen Bildner selbst die Copien nur selten gerathen. Eine solche Gestalt würde auch in dem Hintergrunde eines Gemähldes zur Haupt-Figur werden, wie vielmehr mußte sie dem jungen Verdmont in dem festlichen Moment auffallen, darin er sie erblickte. Sie füllte den ganzen Gesichtskreis seiner Seele aus, und wäre die Zaubergestalt ein bloßes Traumbild gewesen, er hätte es seinem Freunde nicht vergeben, daß er ihn aus seiner Entzückung aufweckte.

Der Marquis war der Sohn eines in Ruhe gesetzten Generals aus Burgund; er hatte in Dijon eine sorgfältige Erziehung erhalten, und nur in den Ferien seinen Vater auf seinen Gütern besucht. Eben deßwegen war eine Tochter der Natur, die weder einen Schäferstab noch eine Sichel führte, bey der aber gleichwohl die Cultur bloß das Amt des Gärtners übernommen hatte, für ihn ein ganz neues Wesen. Sie flößte ihm ein eigenes Ge-

fühl von Verehrung ein, das ihn aber mehr zu ihr hinzog, als zurück schreckte, und in den sechs Tagen, die er auf dem Schlosse zubrachte, hielt er jeden Augenblick für verloren, der ihn von Louisen entfernte. Doch verschwieg er selbst seinem Freunde den tiefen Eindruck, den sie auf ihn gemacht hatte. Nicht Schüchternheit, sondern die reinste Empfindung der Ehre schloß ihm den Mund. Er kannte den Plan seines Vaters, ihn mit einer reichen Erbinn zu verheirathen. Er hatte sie erst ein Mahl gesehen, und sein Herz hatte weder für noch wider sie gesprochen. Desto lauter sprach es nun für Louisen; allein er wußte zu wohl, wie viel dem ehrgeitzigen General daran gelegen war, den erloschenen Glanz seines Hauses durch eine reiche Verbindung wieder herzustellen, als daß er sich erlauben konnte, seinen Freund zum Vertrauten einer Neigung zu machen, der ein so mächtiges Hinderniß im Wege stand. Desto fester aber war sein Entschluß, alles anzuwenden, um diesen Entwurf zu vereiteln, und seinen Vater für den Gegenstand einzunehmen, den er mit Aufopferung aller Reich-

thümer der Welt nicht theuer genug zu erkaufen glaubte.

Louise hatte ihr achtzehntes Jahr erreicht, ohne die Liebe zu kennen. Ihr Vater, ihr Bruder und der ehrwürdige Gilbert nahmen ihr ganzes Herz ein. Der junge Olivier erschien jetzt selten auf dem Schlosse; er lebte als ein philosophischer Bauer auf dem väterlichen Meierhofe; so oft sie ihn aber sah, begegnete sie ihm mit dem traulichen Wohlwollen, das der Jugendfreund ihres Bruders verdiente, und mit der Achtung, die sein trefflicher Charakter selbst ihrem Vater einflößte. Es fehlten ihm zwar auch die äußerlichen Annehmlichkeiten nicht. Seine Römische Seele mahlte sich in jedem Zuge seines herrlichen Gesichtes, dessen Blüthe kein Giftathem des Lasters verhaucht hatte. Allein seine Geburt hüllte für das Auge Louisens alle seine Vorzüge in einen Schleyer, auf dem es nie lange genug verweilte, um ihn zu durchschauen, so wie er selbst die Tochter seines Herrn nicht zwar als ein höheres, aber doch als ein fremdes Wesen betrachtete, mit dem er bloß eine entfernte Gemeinschaft haben konnte. Das neue Gefühl, das Verdmont

bey

bey Louisen erregte, war nicht Liebe, aber jenes Interesse, das in dem Augenblicke, da es eines gegenseitigen Eindrucks gewahr wird, in Liebe übergeht. Des edlen Jünglings Wachsamkeit über sich selbst war kaum fähig, ihr diesen Eindruck zu verbergen, und am Abende vor seiner Abreise hätte er beynahe auf einmahl die ganze Frucht seines Sieges verloren. Louise hatte einige Sonaten gespielt, die ihr Bruder und Olivier mit ihren Instrumenten begleiteten. Der Marquis wurde aufgefordert, sich ebenfalls auf dem Piano hören zu lassen. Er spielte einige Glukische Arien, die bey der gefühlvollen Louise ihre Wirkung nicht verfehlten. Indessen stürte Theodor unter den Musikalien seiner Schwester, und zog das rührende Abschieds-Duett aus der Oper Felix hervor. Das mußt du mit deiner Schwester singen, sagte er zu seinem Freunde, dessen angenehme Stimme schon des Tages zuvor den Beyfall der Gesellschaft erhalten hatte. Louise wußte nichts von jener Ziererey, die so oft das Talent entwürdigt; sie nahm die Einladung an, und Verdmont ließ sich noch weniger nöthigen. Mit jeder Phrase wurde sein Ausdruck affectvol-

ler, und bey dem wiederhohlten Lebewohl erlosch ihm endlich die Stimme. Louise ward irre, sie half sich noch eine Tacte durch: Verdmont suchte umsonst einzulenken, seine Rührung ward immer sichtbarer, und zuletzt mußte Louise auch inne halten.

Das hast du nicht gut gemacht, sagte der Baron zu seinem Sohne: im Augenblicke einer Trennung muß man sich durch Frohgesänge aufheitern, und er stimmte selber das bekannte Où peut on être mieux? an, wobey ihn zuerst Olivier und Theodor und endlich auch Louise und der Marquis unterstützten. Dieser nahm sich zusammen, und zeigte den ganzen Abend eine ungezwungene Munterkeit, die auf das Fräulein zurück wirkte. Da er des folgenden Morgens mit Tagesanbruch abreisen wollte, so beurlaubte er sich beym Schlafengehen von Louisen, die ihm erröthend eine glückliche Reise wünschte, und mit Mühe den Seufzer erstickte, der diesen Wunsch begleiten wollte.

Verdmont schrieb mehrmahls an Theodorn; und in keinem seiner Briefe wurde seine Schwester vergessen. Er erwähnte ihrer jederzeit in den wärmsten Ausdrücken der Ver-

ehrung. Theodor las ihr die Stellen vor, und wünschte oft bey sich selber, daß sein Freund sich eine zärtlichere Sprache erlauben möchte. Er wußte nicht, daß eine gewaltige Hand ihm die Feder zurück hielt, und ahndete den Kampf nicht, den er mit seinem Herzen hatte, wenn er die Worte wählte, die ihn Luisen ins Gedächtniß rufen sollten. Sein Trost war, daß die Braut, die sein Vater ihm bestimmte, kaum ihr vierzehntes Jahr zurück gelegt hatte. Wer weiß, dachte er, ob sie mich liebet? ob meine Kälte sie nicht zurück stoßen wird? und dann erst wird es Zeit seyn, meinem Vater die Einzige zu nennen, der ich mit meiner Hand auch mein ganzes Herz geben kann.

Die letzten Monathe des Winters, den Theodor in dem väterlichen Hause zubrachte, waren sehr unruhig. Die Provinz war in Gährung, und begehrte mit lauter entschlossener Stimme die Herstellung ihrer Landstände. Ihr Verlangen ward ihr gewährt, die Stände wurden gewählt, und der Baron, der mit männlichem Nachdrucke für die Freyheit des Landes gesprochen hatte, mußte seine friedliche Einsamkeit verlassen, um als ein Stell-

vertreter des Ritterstandes dem Landtage beyzuwohnen. Bald aber gewannen die öffentlichen Angelegenheiten ein weit wichtigeres Ansehen. Um den tausendfachen Beschwerden der unter der Last der Mißbräuche seufzenden Nation abzuhelfen, berief der König die Reichsstände zusammen, und indeß die wahren Patrioten von ihnen die Rückkehr der Ordnung und der öffentlichen Wohlfahrt erwarteten, blies die Zwietracht ihre Fackel an, und eine Horde Cannibalen, die sich auch Patrioten nannten, schliff ihre Dolche.

Kaum war der Vorhang des verhängnißvollen Schauspieles aufgezogen, so mußte Theodor zu seinem Regimente nach Toulon zurück kehren. Seine Entfernung schmerzte Louisen um so mehr, da sie nun auch ganze Wochen lang der Gesellschaft ihres Vaters entbehren mußte. Doch Gilbert verschaffte ihr eine Unterhaltung, die ihr nie in den Sinn gekommen wäre, und die ihr manche Stunde anfänglich bloß ausfüllte, und endlich zu einer wahren Ergetzung machte. Sie sind eine Bürgerinn des Staats, sagte er eines Tages zu ihr; die Angelegenheiten des Vaterlandes dürfen Ihnen nicht fremd bleiben. Um sich

in den Stand zu setzen, sie richtig zu beurtheilen, wollen wir die vornehmsten Capitel aus des unsterblichen Montesquieu Geist der Gesetze und den gesellschaftlichen Vertrag des Rousseau mit einander lesen, den so viele unserer Reformatoren im Munde führen, und so wenige verstehen.

Die ersten Ausbrüche des tosenden Vulkans störten diesen lehrreichen Zeitvertreib. Auch im Delphinat wurden die Schlösser geplündert und verbrannt, die Edelleute verjagt und gepeinigt. Der Oberste blieb unangetastet; seine Bauern, deren Vater er war, schützten seine Person und Wohnung gegen die Wuth der zügellosen Räuber. Dennoch hielt er es für rathsam, den folgenden Winter mit seiner Tochter in Grenoble zuzubringen, wo die ausgebrochenen Unruhen gedämpft schienen. Er überließ seinem Freunde Gilbert die Beschützung seines Eigenthums, und in der That hätte er keine furchtbarere Wache vor seine Thür stellen können. Das Landvolk verehrte seinen Seelsorger, seine Ermahnungen hielten es im Zaume; noch hatten die Ränke der Anarchisten den heiligen Damm der Religion nicht eingerissen.

Der Aufenthalt in der Stadt hatte wenig Reitz für Louisen, sie war zu sehr an die stillen Scenen des Landlebens, und an die reinen Familien-Freuden gewöhnt, um an den Zerstreuungen der größern Welt Geschmack zu finden. Das Theater, das sie in jüngern Jahren mehrmahls mit Vergnügen besuchte, hatte seine anziehende Kraft für sie verloren. Weit lieber, sagte sie zu ihrem Vater, will ich das angekündigte Schauspiel auf meinem Zimmer lesen. Merope bleibt mir dann Merope, und Electra bleibt mir Electra. Wenn ich denke, daß eben die Person, welche heute als Zaire oder als Rosenmädchen auftritt, morgen die verächtliche Rolle der Rosine, oder gar ihres schelmischen Pagen in Beaumarchais Possenspielen übernehmen wird, so ist es um meine Illusion geschehen. Erinnere ich mich vollends, daß ich, wie es nur allzu oft der Fall ist, mit dieser Zaire oder diesem Rosenmädchen keine Suppe essen könnte, ohne meinen guten Nahmen zu verletzen, so mischt sich ein wehmüthiges Gefühl unter die Bewunderung, die ich ihren Talenten zollen möchte. Du bist eine Träumerinn, sagte dann ihr Vater, das Vergnügen läßt sich nicht zergliedern, man muß

es wie eine gute Mahlzeit genießen, bey der man weder an die Köchinn noch an die Küche denkt. Nur muß man mir erlauben, versetzte sie, meine Milch und mein Obst diesem Schmause vorzuziehen. Mit eben so wenig Theilnahme wohnte sie einigen Bällen und Redouten bey, zu denen sie geladen wurde. Sie nannte sie einen Jahrmarkt, wo die Langeweile unter dem Nahmen des Vergnügens um einen Thaler auf den Kopf feil gebothen wird. Da lobe ich mir unsere Erntetänze und Kirmessen; die kunstlose, herzliche Freude belebt unsere Reigen, und legt den Zauber des Orpheus in die Fidel und Sackpfeife unserer Dorf-Musikanten. So dachte Louise; ob sie recht hatte, ist hier die Frage nicht. Genug, sie dachte so, und man muß ihr wohl diese Grille mit andern Eigenheiten ihres Charakters verzeihen.

Die wankende Gesundheit des alten Olivier nöthigte den Baron, mit dem Frühling auf das Land zurück zu kehren, um die Verwaltung seiner mehr als die Hälfte geschmälerten Einkünfte selbst zu übernehmen. Der Sohn dieses redlichen Dieners kam ihm dabey treulich zu Hülfe, und vereitelte durch seine Wachsamkeit die Entwürfe der Aufwiegler, deren Ausschweifungen

mit jedem Tage zunahmen. Die Zernichtung des Adels fachte ihre Frechheit noch mehr an; allein die Klugheit des Barons, der weder den fruchtlosen Protestationen verschiedener seiner Nachbarn beytrat; viel weniger ihren Einladungen zur Auswanderung Gehör gab, rettete auch dieses Mahl sein Eigenthum, und verschaffte ihm alle die Ruhe, welche die allgemeine Zerrüttung dem friedsamen Bürger übrig ließ.

Der Oberste gehörte unter jene seltenen Philosophen, welche nicht wissen, daß sie es sind. Ohne den Gang der Revolution in seinem Herzen zu billigen, sagte ihm dieses Herz, daß die Gesetze, die ihm die Vorrechte seiner Geburt entzogen, ihm seinen innern Adel nicht rauben konnten, und sein Aufenthalt in Amerika hatte seine Begriffe über diesen Punct zu sehr gereinigt, als daß er durch die Einreissung einer Scheidewand, die dem wahren Verdienste so oft seinen Wirkungskreis versperrte, sich hätte für entwürdigt halten sollen. Er hatte ohnehin nie unter die Günstlinge des Hofes gehört, die mit ihren Titeln zugleich alle Ansprüche auf die Wohlthaten des Staats verloren, und nach der Niederlegung seiner Kriegs-

stelle keinen andern Ehrgeitz übrig behalten, als das heiße Bestreben, die häuslichen und bürgerlichen Pflichten des Privat-Mannes zu erfüllen. Unter dem Schutze der neuen Constitution hoffte er seine noch übrigen Einkünfte durch eine kluge Oekonomie zu vermehren, und mit der beruhigenden Aussicht in bessere Zeiten seine Tage zu beschließen.

Louise, die sich mit einer geringen Ausstattung hätte begnügen müssen, wurde nun eine Miterbinn ihres Bruders, und dieser Punct der neuen Gesetzgebung wäre hinreichend gewesen, den zärtlichen Vater mit dem Umsturze des Lehen-Systems zu versöhnen, das die adeligen Töchter in dem größten Theile von Frankreich der heiligen Rechte der Natur beraubte. Theodor dachte zu edel, und liebte seine Schwester zu sehr, als daß er ihr diese Wohlthat des Gesetzes hätte mißgönnen sollen. Er bezeigte ihr vielmehr seine Freude darüber, und würde das Glück seiner besten Freundinn (er wußte, daß sie es war) in jedem Falle durch noch größere Opfer befördert haben.

Der Urlaub, den der männliche Jüngling im Winter 1791 erhielt, verschaffte seinem

Vater mehr als eine Gelegenheit, seinen trefflichen Charakter und seine militärischen Talente mit süßer Zufriedenheit zu beobachten. Sein Freund Verdmont begleitete ihn dieses Mahl nicht. Er stand jetzt unter einem andern Regiment, und Theodor erhielt nur selten Briefe von ihm, darin er aber stets in den gefühlvollsten Ausdrücken seines Vaters und seiner Schwester erwähnte. Sein Andenken war Louisen nicht gleichgültig; allein die Eindrücke seiner ersten Erscheinung waren allmählich erloschen. Der Tumult der Zeitläufte, die häuslichen Geschäfte und selbst ihre rastlose Lernbegierde hatten ihr Herz gegen ein Bedürfniß verwahrt, das, wenn es einmahl den Weg in die Einsamkeit gefunden hat, seine Herrschaft dort weit sicherer behauptet, als unter den Zerstreuungen der Welt.

Der Ausbruch des Krieges rief Theodorn zur Armee. Sein Vater, der ihn das erste Mahl mit ungetrübtem Auge an seinen Posten zurück kehren sah, ließ bey dieser zweyten Trennung eine Thräne auf seine Wange fallen. Das Vaterland ruft dich, mein Sohn, sagte er zu ihm, auch wenn es uns stiefmütterlich behandelt, müssen wir seiner Stimme gehor-

chen; es ist schön, es zur Reue zu nöthigen. Wir haben ihm große Opfer gebracht, ich brauche dir den nicht zu nennen, der ihm noch ein weit größeres gebracht hat. Lange waren wir seine verzärtelten Kinder, viele unter uns haben seine Gunst mißbraucht, und es hat sie allen entzogen. Durch Tapferkeit und Tugend können wir es zwingen, einen Unterschied zwischen seinen unechten und seinen wahren Söhnen zu machen. Eine einzige Stimme muß lauter in dir rufen, als die seinige: die Stimme der Ehre. Schrecklich wäre es, wenn beyde Stimmen sich jemahls widersprächen, ich hoffe, wir werden nie einen solchen Zeitpunct erleben. Louise warf sich in die Arme ihres Bruders: es war ihr, als ob sie sich auf immer von ihm trennen müßte. Er riß sich mit Gewalt von ihr los, und schwang sich auf sein Pferd. Hier reichte er ihr noch ein Mahl die Hand, und ein tiefer Seufzer begleitete den heißen Kuß, den er auf die ihrige preßte.

Sein Regiment stand in den Niederlanden, wo er sich bey verschiedenen Gelegenheiten auszeichnete. Der alte Hauptmann, dem er vom Baron empfohlen war, wünschte ihm Glück zu seinem Sohne. Ich glaubte, schrieb er ihm

nach der Schlacht bey Gemappe, ich glaubte seinen Vater zu sehen, wie er vor Yorkstown den Kanonen trotzte, und sich unter den Sicheln des Todes einen Weg in die feindlichen Verschanzungen bahnte. Nur, als er mein Blut fließen sah, verließ er seine Stelle, hob mich von der Erde auf, und half mich hinter das Treffen tragen. Die Fußwunde dieses wackern Kriegsmannes, die anfänglich unbedeutend schien, fing nach einigen Tagen an sich zu entzünden, und indem der Oberste sich noch der Freude überließ, womit er sein Vaterherz erfüllt hatte, erhielt er von Theodorn die Nachricht von seinem Tode. Der gute Jüngling betrauerte ihn, wie ein Sohn seinen Vater betrauert.

Die schrecklichen Auftritte des folgenden Jahres, die Frankreich zu einer unermeßlichen Schädelstätte machten, und so manchen seiner Vertheidiger, in der grausamen Ungewißheit, ob sie für oder wider das Vaterland stritten, aus seinen Heeren vertrieben, wirkten auch auf Theodors fühlendes Herz, und ihr Eindruck war um desto gewaltiger, da er den Freund nicht mehr hatte, dem er seine quälenden Zweifel offenbaren konnte. Am liebsten

hätte er den Kriegsdienst verlassen; allein ohne Erlaubniß durfte es nicht geschehen, und ihm wäre diese Erlaubniß zuverlässig versagt worden. Die Auswanderung verschloß ihm auf immer die Thore seines Vaterlandes, und den Schooß seiner Familie, die er durch diesen Schritt allen Plagen der Revolutions-Regierung aussetzte. Nach einem langen Kampfe entschloß er sich, die erste sichere Gelegenheit zu benutzen, um seinen Vater zu seinem Vertrauten zu machen, als ein unvermutheter Vorfall ihn nöthigte, nur bey sich selbst Rath zu hohlen.

Er befand sich mit einem Commando auf einem Vorposten. Einige seiner Soldaten hatten in einem Dorfe allerhand Ausschweifungen verübt; seine Ehre und die Gesetze der Kriegszucht verpflichteten ihn, sie zur Strafe zu ziehen. Er befahl, die Schuldigen anzuhalten; ihre Cameraden weigerten sich, es zu thun. Ein verschmitzter Feldwebel rief ihnen zu: wie lange wollt ihr einem verrätherischen Aristokraten gehorchen? Der entrüstete Theodor ging mit entblößtem Degen auf den Meuter los; es entstand ein kleines Gefecht, in

welchem der Unglückliche gezwungen wurde, sich durch die Flucht zu retten.

Die Feinde standen nur eine Viertelmeile von seinem Posten. Er wurde durch eine Patrouille aufgefangen, und vor den commandirenden Officier geführt. Sind Sie ein Emigrant? fragte ihn dieser. Mit erstickter Stimme antwortete er ja, weil er nur allzu wohl wußte, daß dieser Unfall ihm die Rückkehr zu seinem Regiment versperrte, und wenn er sich als einen Kriegsgefangenen angäbe, seine Auswechselung entweder gar nicht erfolgen, oder seine Uebergabe an ein Kriegsgericht nach sich ziehen würde. Auf diese Antwort erhielt er die Freyheit, sich in das Haupt-Quartier zu begeben. Hier verlangte er einen Paß nach der Schweiz, wo er sich seinem Vater zu nähern, und die Entwickelung des großen Trauerspiels abzuwarten hoffte. Er hielt sich einige Monathe in Luzern auf; seine Börse war erschöpft, und er bekam keine Briefe von seinem Vater, den er durch den Canal eines Kaufmannes von seinem Schicksal benachrichtigt hatte. Dieses Stillschweigen versetzte ihn in eine tödtliche Unruhe; er wanderte zu Fuße nach Morsee, und hoffte über Genf ein

Schreiben nach Hause zu bringen. Er hatte sich auf seiner ehemahligen Reise durch Frankreich einige Tage in dieser Stadt aufgehalten, und mit den Verwandten seines Freundes Olivier Bekanntschaft gemacht. Er schrieb an einen derselben, der ihm in einer rührenden Antwort versprach, einen Brief an seinen Vater zu bestellen. St. Julien lag kaum zehn Deutsche Meilen von Genf, und der Handel zwischen dieser Stadt und Frankreich war zwar erschwert, aber nicht gesperrt.

Es vergingen keine vierzehn Tage, so empfing Theodor ein Schreiben von seinem guten Vater; es enthielt nichts als Worte der Liebe und des Trostes. Ich mache dir keine Vorwürfe, hieß es darin, vermuthlich würde ich in deinem Alter und in deiner Lage wie du gehandelt haben. Gib mir bisweilen Nachricht von dir, nur muß es mit der größten Behuthsamkeit geschehen. Ein Wechsel von funfzig Louisd'ors begleitete diese Zuschrift, welche Theodor mit den heißesten Gefühlen der Zärtlichkeit und des Dankes beantwortete. Er befahl, seine Antwort seinem Genfer Correspondenten, dem er zur Fortsezung ihres gegenseitigen Briefwechsels ein

Handelshaus in Morsee bezeichnete, indem er aus ökonomischen und politischen Ursachen entschlossen war, sich auf ein Gränzdorf des Cantons Freyburg zu entfernen.

Theodor hatte sich bey diesem Freunde gleich in seinem ersten Briefe nach seinem lieben Olivier erkundigt, und von ihm erfahren, daß derselbe ihn vor einigen Monathen als Quartier-Meister eines in Savoyen stehenden National-Battaillons besucht habe. Bey der ersten großen Recruten-Aushebung hatte das Loos ihn zum Soldaten bestimmt. Er hätte sich zwar damahls durch die Stellung eines Mannes los machen können, allein seine Ehrliebe und sein Patriotismus erlaubten ihm nicht, diese Freyheit zu benutzen. Seine Cameraden, deren Wahl die Officier-Stellen austheilte, hatten ihm das Quartiermeister-Amt aufgetragen. Wie ich aber vernehme, setzte der Correspondent hinzu, so hat er jetzt auf die Nachricht von dem Tode seines Vaters den Kriegsdienst verlassen, um die Verwaltung seines Hofes anzutreten. Dieses war wirklich geschehen. Olivier hatte von den Repräsentanten bey der Alpen-Armee seinen Abschied und eine Stelle bey der Forstverwaltung des

Departements erhalten, die ihn zu häufigen Reisen nach Grenoble verpflichtete, ohne ihn auf lange von seinem Gute zu entfernen, dem die Lage der Dinge, und selbst seine Abwesenheit für ihn einen neuen unschätzbaren Werth gegeben hatten.

Sechs Monathe hatte Theodor in seiner Helvetischen Einsiedeley zugebracht, und von einer Woche zur andern vergebens nach Briefen von seinem Vater geseufzt, als eines Abends in der Dämmerung, da er eben, in tiefe Schwermuth versenkt, in seinem Zimmer auf und ab ging, ein Fremder seine Thür öffnete, und ihn, ohne ein Wort zu sprechen, fest an seinen Busen drückte. Er fühlte auf seinen Wangen die heißen Thränen, die den Augen des Unbekannten entquollen, und auf seinem Herzen fühlte er die lauten Schläge, womit das Herz des Unbekannten ihn bewillkommte. Mein Theodor, mein Freund, mein Sohn! dieses waren die ersten Worte, die nach einer langen feyerlichen Pause über seine Lippen zitterten, Gilbert! ach Gilbert! ja Sie sind es, rief Theodor, und mein für die Freude stummes Herz hat Sie mir nicht im ersten Augenblicke genannt. Was

führt Sie hierher? was macht mein Vater, meine Schwester? Oh, ich habe Ihnen vieles zu erzählen, erwiederte der ehrwürdige Greis. Waffnen Sie sich mit Standhaftigkeit; gewiß hat mein Theodor der Religion nicht entsagt, die man jetzt mit ihren Dienern aus unserm bedrängten Vaterlande verbannet. Sie allein kann Ihnen die Kraft geben, die Last des Unglückes zu ertragen, das ich Ihnen anzukündigen habe.

Theodor taumelte neben ihn auf einen Stuhl; starr und betäubt saß er an der Seite des guten Alten; er konnte kein Wort sprechen, aber ein tiefer Seufzer erleichterte seine beklemmte Brust. Sie fragten mich, was mich hierher führet, sagte Gilbert, wissen Sie denn nicht, was in unserm Vaterlande vorgeht? Unsere Tempel sind verheert und durch die Lästerungen des Atheismus entweiht. Schmach und Fesseln und Verbannung sind das Loos der Hirten; die Schafe sind zerstreuet oder selbst Wölfe geworden. Und mein Vater? unterbrach ihn Theodor mit leiser, schüchterner Stimme. Ihr Vater? lieber Sohn, ach! er theilt das Schicksal so vieler Rechtschaffenen, die in den Gefängnissen schmach-

ten. Unter dem Schilde seines Bürgerscheines, den seine vormahligen Unterthanen ihm mit Freuden bewilligten, wohnte er unter ihnen so ruhig, als man in einem Hause wohnen kann, das auf einen Vulkan gebauet ist. Ein Brief, den er an Ihren Genfer Freund schrieb, und worin er ihn bath, der bewußten Person noch 200 Thaler bezahlen zu lassen, ward auf der Gränze aufgefangen, und den Inquisitoren übergeben, die auch in unserer Gegend jeden Schritt, jede Miene des Bürgers belauschen. Ihr Vater wurde angehalten, nach einer zweymonathlichen Gefangenschaft eines verbothenen Briefwechsels beschuldigt, und an das Revolutions-Gericht nach Paris abgeführt.

Wie von einem elektrischen Schlage empor geschleudert, fuhr Theodor von seinem Stuhle auf. Weiter! rief er, verhehlen Sie mir nichts. Mehr wußten wir nicht, erwiederte Gilbert, als ich flüchtig werden mußte; doch habe ich seinen Nahmen nicht unter den Schlachtopfern gefunden, deren zahlloses Verzeichniß ich jeden Posttag mit Zittern überblicke. — Und meine Schwester? warum ist die nicht mit Ihnen entflohen?

Gilbert. Also sollte Ihr Vater, wenn er zurück käme, des einzigen Trostes entbehren, der ihm das Leben erträglich machen konnte? O, mein Sohn, verkennen Sie den Heldenmuth Ihrer Schwester nicht! Sie ertrug ihr Unglück wie eine Heilige; nie sah ich sie, ohne ihre Standhaftigkeit zu segnen, ohne durch ihr Beyspiel in meinen eigenen Leiden gestärkt zu werden. Als ich mich von ihrer Seite reissen mußte, vertraute ich meine Flucht dem jungen Olivier; ich wollte ihm Louisen empfehlen, allein kaum sprach ich schluchzend ihren Nahmen aus, so unterbrach mich der edle junge Mann, und gelobte mir, der Tochter seines Wohlthäters seinen letzten Bissen Brot und seinen letzten Blutstropfen zu widmen. Wir, so schloß der Mann Gottes, wir, die wir noch eine Vorsicht glauben, sind berechtigt, bessere Zeiten zu hoffen. Eine Herrschaft, die bloß auf Gewalt gegründet ist, muß endlich unter den Trümmern ihres eigenen Thrones begraben werden.

Theodor bath ihn, sein Zimmer mit ihm zu theilen, bis er eine bleibende Freystätte finden würde, und Gilbert nahm dieses Anerbiethen um so williger an, da er

sich im Auslande den Schutz nicht versprechen konnte, den der Credit der ausgewanderten Prälaten vielen seiner Amtsbrüder verschafft hatte. Er war ein zu aufgeklärter Theologe und ein zu warmer Menschenfreund, um sich dem Eide zu entziehen, den die neue Kirchenverfassung von den geistlichen Beamten forderte, und den Intoleranz und Fanatismus zu einer der Hauptplagen machten, welche Frankreichs Eingeweide zerrissen haben. So lange er Gutes stiften konnte, wollte er seinen Posten nicht verlassen, und da ihm nicht einmahl die Hoffnung übrig blieb, das Böse zu hindern, so bewogen ihn Louisens Thränen weit mehr, als die Sorge für seine Sicherheit, zu einem Schritte, den sie ihm als das einzige Mittel vorstellte, ihren unglücklichen Bruder vor der Verzweifelung zu retten. Er erreichte seinen Zweck, und fand unter einem fremden Himmel mehr, als er gehofft hatte. Um seinem jungen Freunde, der ihm seinen Mangel nicht lange verbergen konnte, nicht beschwerlich zu seyn, schrieb er an einen berühmten Landsmann, der sich zu B. aufhielt, und den schon im ersten Jahre der Revolution die Orleanische Rotte aus seinem

Vaterlande vertrieben hatte. Gilbert stand ehedem in Verbindung mit ihm; er wagte es, ihn daran zu erinnern, und dieser Mann, dessen Rechtschaffenheit ihn in jedem Lande, wo Rechtschaffenheit geschätzt wird, neutralisirte, machte seinen Freunden von Gilberts Verdiensten ein so einnehmendes Gemählde, daß ihm in wenig Wochen die Bibliothek eines protestantischen Fürsten anvertraut wurde, welcher würdig war, ihn zu besitzen.

Es kostete den guten Theodor viel, sich von ihm zu trennen. Er wäre ihm in sein neues Asyl gefolgt, wenn es ihn nicht so weit von der vaterländischen Gränze, und von dem einzigen Orte entfernt hätte, aus welchem ihm Nachrichten von den Seinigen zufließen konnten. Doch er harrte noch manche Woche vergebens auf diese Nachrichten. Jeden Posttag fürchtete er den Nahmen seines Vaters unter den Märterern der Schreckensregierung zu lesen, und wenn er ihn nicht auf der schauerlichen Liste fand, so war es ihm, als fiele ein glühender Harnisch von seinem Herzen. An jedem Morgen erneuerte sich diese Marter, und in dem Dorfe, das er bewohnte, war niemand, den er zum Vertrauten seiner Leiden hätte machen können.

Louise befand sich in der nähmlichen Lage. Als die Trabanten des Todes ihren Vater abhohlten, hing sie sich an seinen Hals; sie flehete sie um die Erlaubniß an, sein Schicksal zu theilen; allein umsonst. Zwey unter ihnen hielten sie auf dem Hofe zurück, indem die übrigen ihn davon führten. Endlich gelang es dem ehrwürdigen Gilbert, ihren Schmerz zu mäßigen. Ihre Vernunft, ihre Religion kam seinem Zuspruche zu Hülfe; sie weinte noch täglich, allein ihre Seele stärkte sich gleich der gedrückten Palme unter der Last ihres Kummers. So lange ihr Vater zu Grenoble in Verhaft war, erhielt sie bisweilen Erlaubniß, ihn zu besuchen, oder einige Zeilen an ihn zu schreiben; allein seit seiner Abführung nach Paris erfuhr sie nichts mehr von ihm. Endlich schrieb Olivier an einen vertrauten Freund seines Vaters, und bath ihn, sich nach dem ehrwürdigen Gefangenen zu erkundigen; allein schon über zwey Monathe wartete er vergebens auf eine Antwort.

Die Gräuel der Mordregierung mehrten sich mit jedem Tage. Ihre Würgengel zogen überall umher, und soffen Blut wie Wasser. Die

Anverwandten der Emigranten und die Priester, welche die Religion nicht verläugnen wollten, wurden eingekerkert; Gilbert hatte sich entfernt. Olivier war nun Louisens einzige Stütze. Sein Credit, seine Klugheit, sein rastloser Eifer schützten sie eine Zeit lang vor den Donnerkeilen der Revolutions-Gesetze; sie wohnte, der angelegten Siegel ungeachtet, noch auf dem väterlichen Schlosse, und lebte von den Früchten des Gutes, welche die Requisitionen ihr übrig ließen; allein jeder Tag, den sie der Tyranney abgewann, war eine Beute, die man ihr vor dem Einbruche des Abends rauben konnte. Sie wußte es wohl; dennoch zitterte sie bloß für ihren Vater. Zehn Mahl war sie entschlossen, selbst nach Paris zu reisen, und die Thür seines Gefängnisses so lange zu belagern, bis man sie einlassen würde. Olivier stellte ihr die zahllosen Gefahren einer solchen Reise vor, der das Decret, welches alle Adeligen aus der Hauptstadt und den Gränzorten verbannte, ein neues unübersteigliches Hinderniß in den Weg legte. — Er überzeugte ihre Vernunft, allein ihr Herz verwarf seine Gründe.

Endlich erhielt er durch einen Reisenden die längst erwartete Antwort aus Paris. Der Freund seines Vaters meldete ihm, daß er den bewußten Gefangenen mit Mühe ausgekundschaftet und von ihm durch den Arzt des Gefängnisses das beygeschlossene Briefchen empfangen habe. Der unglückliche Greis lebe zwar noch, er schmachte aber an einem schleichenden Fieber, das täglich ernsthafter werde. Das Briefchen führte die Aufschrift: An meine Louise. Es war mit einer zitternden Hand geschrieben; dennoch erkannte Olivier die Züge seines Wohlthäters. Mit blutendem Herzen begab er sich zu Louisen: er sah wohl ein, daß er ihr den Zustand ihres Vaters, auch wenn dieser ihn verschwiege, nicht verhehlen dürfe, und diese traurige Nothwendigkeit ließ ihn die Scene ahnden, die ihm bevorstand. Sie saß bey einem Buche am Kamin. Olivier kannte sie zu gut, um seine Zuflucht zu jenen Umwegen zu nehmen, die selbst bey schwachen Seelen nur selten ihren Zweck erreichen. Er nahete sich ihr mit einer offenen, unverstellten Miene. Endlich, mein Fräulein, bringe ich Ihnen Nachricht von Ihrem Herrn Vater. Louise sprang auf: o ge-

ben Sie, geben Sie! sie war zu ungeduldig, um lange die Aufschrift des Briefchens zu besehen; sie riß es auf, und las die wenigen Worte: »Dein Vater, meine Louise, küsset und segnet dich." C**. Eine seiner ehrwürdigen Silberlocken war in das Papier geheftet. Sie preßte es schweigend an ihre Lippen, und netzte es mit ihren Thränen. Sie las die Worte noch ein Mahl: er zitterte, als er es schrieb, sagte sie in einem leisen, aber herzdurchbohrenden Tone; sonst zitterte er nie. Olivier, wissen Sie sonst nichts von ihm? hat Ihnen Ihr Freund nicht geschrieben?

Olivier. Er hat mir geschrieben, mein Fräulein, hier ist sein Brief.

Louise las und schwieg. Ihre Thränen flossen nicht mehr, ihr Auge klebte starr an dem Briefe, ihre Seele hatte sich in sich selbst zurück gezogen. Ein hoher, gelassener Ernst sprach aus ihren Zügen. So steht das Marmorbild der Geduld auf dem Grabe der vollendeten Tugend. Plötzlich erheiterte sich ihre Stirn; sie faltete das Briefchen zusammen, und drückte es in ihren Busen. Olivier, sagte sie, mein Schluß ist gefaßt, nichts auf der Welt soll mich aufhalten. Ich eile zu mei-

nem Vater, ich will ihm den Todesschweiß von der Stirn, ich will seinen letzten Seufzer ihm vom Munde küssen!

Olivier. Mein Fräulein.

Louise. Ich weiß, was Sie mir sagen wollen; schon oft haben Sie mirs gesagt. Ach! warum gab ich Ihren Einwendungen Gehör? vielleicht .... Vergeben Sie mir, mein Freund, o vergeben Sie mir! Ihre Sorge für mich war edel, sie verdiente meinen Dank. Doch jetzt, jetzt .... Was habe ich zu fürchten? Sie werden mich in das Gefängniß meines Vaters werfen, das ist ja mein Wunsch; oder werden sie mich tödten, nun so werde ich meinem Vater um einige Augenblicke voran gehen, oder, und das wäre freylich schöner, vielleicht werde ich ihn um einige Augenblicke überleben.

Olivier. Wie aber, wenn Ihre fromme Hoffnung unter Weges vereitelt, wenn Ihnen der Eingang in die Hauptstadt versperrt wird? Ich darf es Ihnen nicht verhehlen, mein Fräulein, die Verwaltung kann Ihnen keinen Paß geben, und ohne Paß können Sie nicht reisen.

Louise rang die Arme, bald ging sie mit convulsivischer Hastigkeit das Zimmer auf

und ab, bald stand sie plötzlich still, und legte die Hand auf die Stirn. Olivier betrachtete sie mit stummer Wehmuth; eine Thräne füllte sein Auge. Louise sah die Thräne, sie trat zu ihm hin: Edler Mann, sagte sie, ich sehe es, Sie fühlen, was ich leide; allein, gibt es denn auf der ganzen Welt kein Mittel, meinen Wunsch, den unschuldigsten, den gerechtesten aller Wünsche, zu erfüllen. Olivier blieb einige Augenblicke in tiefes Nachdenken versenkt, nun sprach er tief gerührt: mein Fräulein, können Sie noch an Tugend glauben?

Louise. Durch diese Frage verleumden Sie uns beyde.

Olivier. Das Mittel, das ich Ihnen vorschlagen will, zwingt sie mir ab.

Louise. Reden Sie.

Olivier. Nur beschwöre ich Sie, mich nicht zu unterbrechen. Ein seelenvoller Blick hieß ihn fortfahren. Das Mittel, das einzige, das ich kenne, ist.... meine Hand. Unter meinem Nahmen werden sie ungehindert abreisen, und ich werde Sie begleiten, ich werde Sie vor den Gefahren schützen können, die in diesen Zeiten der Zügellosigkeit ein reisendes

Frauenzimmer jeden Augenblick bedrohen. Bey der Tugend, an die wir beyde glauben, gelobe ich Ihnen, daß ich Sie stets als frey, daß ich Sie als ein heiliges Pfand betrachten werde, das die Vorsehung und Ihr verehrungswürdiger Vater mir in Verwahrung gab. Dieser wird Ihre fromme List segnen, und da Sie Ihr ein und zwanzigstes Jahr zurück gelegt haben, so brauchen Sie seiner Einwilligung nicht. Ist Ihr Endzweck erreicht, und Sie bedürfen meines Schutzes nicht mehr, so werde ich selbst um unsere Scheidung anhalten, und das Gesetz, das so oft das Laster begünstigt, wird wenigstens einmahl der Tugend zu Statten kommen.

Louise erröthete, schlug die Augen nieder, und schwieg.

Olivier. Gott! habe ich Sie beleidigt?

Louise (sanft). Nicht beleidigt, aber überrascht. Sie warf sich in einen Armstuhl, und stützte den Kopf auf die Hand. Olivier las in jeder Muskel ihres Gesichts die großen Scenen, die in ihrer Seele wechselten. Nach einer langen Pause sagte er: ich verlasse Sie, mein Fräulein, ein Schritt von dieser Art erfordert Bedenkzeit.

Louise (wie aus einem schweren Traume erwachend). Bedenkzeit? Sie erinnern mich, daß ich keine brauche; ich sehe ihn die Arme nach mir ausstrecken, und ich sollte mich bedenken? Olivier, ich gebe Ihnen meine Hand. Dieses sagte sie mit einem Blicke, und einem Tone, darin Schmerz, Entschlossenheit und das argloseste Zutrauen sich vermengten. Jeder Aufschub, fuhr sie fort, ist Verbrechen; ich bin bereit, Sie heute noch auf die Municipalität zu begleiten, um meine Erklärung zu machen; aber nicht wahr, mein Freund, wir verreisen gleich nach der Trauung?

Olivier. Zwischen dem Aufgeboth und der Trauung erfordert das neue Gesetz eine Frist von drey Tagen, und mehr brauche ich nicht, um meine Anstalten zu treffen. Ich denke, mein Fräulein, Sie werden sich durch Ihre Babet begleiten lassen; Sie brauchen jemand zu Ihrer Bedienung, und über dieses kann eine Zeit kommen, da es eine süße Beruhigung, ja vielleicht ein Umstand von großer Wichtigkeit für uns seyn wird, einen Zeugen unsers Umgangs gehabt zu haben.

Louise (bewegt). Ich fühle den ganzen Umfang Ihrer Delicatesse, mein Schicksal liegt

in Ihrer Hand; wie würde ich jetzt erröthen, wenn ich mich besonnen hätte, es Ihnen anzuvertrauen!

Der Gedanke, daß der Schritt nach dem Gemeindehause sie dem Gefängnisse ihres Vaters nähere, erleichterte Louisen diesen Gang, zerstreuete jede Bedenklichkeit, und hemmte den leisen Schauer, der sie beym Eintritt in die Gerichtsstube anwandelte. Ruhig war ihr Ton und entschlossen ihre Miene. Ihre Erklärung machte wenig Aufsehen: man fand die Heirath der Tagesordnung gemäß. Der Charakter der Zeitläufte, Louisens traurige Lage und Oliviers enge Verhältnisse mit ihrem Hause, benahmen dieser Verbindung das auffallende, romantische Ansehen, das die guten Menschen irre macht, und die Zunge der Schmähsucht schärfet.

Die Zubereitungen der Reise waren in den folgenden Tagen Louisens einzige Beschäftigung. Olivier besuchte sie zwar mehrmahls, aber bloß um ihre Befehle abzuhohlen. An häusliche Einrichtungen wurde nicht gedacht, weil die Abreise unmittelbar nach der Trauung erfolgen sollte. Louise war bey weitem nicht mit dem Gelde versehen, das diese kost-

spielige Reise erforderte; allein sie besaß für mehr als 2000 Thaler Juwelen, die sie von ihrer Mutter geerbt hatte. Sie stellte das Schmuckkästchen Oliviern zu, und bath ihn, sie zu Gelde zu machen, weil sie nicht zugeben wollte, daß er die Kosten vorschösse. Seine Weigerung, seine Bitten waren vergebens, er mußte es annehmen.

Am Tage vor dem Ablaufe der Trauungsfrist ritt er nach der Stadt, um bey der Districts-Verwaltung einen Urlaub zu begehren. Hier wies man ihm einen eben eingelaufenen Befehl, die Güter des Barons einzuziehen, weil derselbe als ein verurtheilter Staatsverbrecher in seinem Verhaft gestorben sey. Aus Furcht, ihre Beute zu verlieren, hatten die Blutrichter ihn, seiner Krankheit ungeachtet, vor ihre Schlachtbank geschleppt, und unangehört zum Tode verdammt; allein diese Scene, die seinen Muth nicht erschüttern konnte, erschöpfte den letzten Tropfen seiner Lebenskraft. Kaum war er in das Gefängniß zurück gebracht worden, so fiel er in eine Agonie, die ihm den schauerlichen Gang nach dem Schaffot ersparte. Diese Nachricht war ein Donnerschlag für Olivier; er eilte, was er konnte,

nach

nach St. Julien; er war so betäubt, daß er es kaum gewahr wurde, als sein Pferd vor dem Schloßthore still hielt. Um Gottes Willen, was fehlt Ihnen? rief Louise ihm entgegen, da er todtenblaß in ihr Zimmer trat. Olivier suchte Worte, und fand nur Thränen. Gott! mein Vater ist todt! rief Louise, und sank in einen Sessel. Ihr Herz, erwiederte Olivier, ist meinem Munde zuvorgekommen. Ja, mein Fräulein, die Vorsicht hat sein ehrwürdiges Haupt den Klauen seiner Henker entzogen, die ihm schon das Todesurtheil gesprochen hatten. Ihr Heldenmuth erlaubt mir, und die Umstände zwingen mich, Ihnen diese traurige Nachricht keinen Augenblick zu verhehlen. Louise war verstummt; starr, wie eine Leiche, saß sie da; eine Ohnmacht wäre Wohlthat für sie gewesen. Lang und schrecklich war diese Pause: endlich half sich die Natur; eine Thränenfluth entquoll ihren geschlossenen Augen. Sie schlug sie auf: Gott, du hast es gewollt! sprach sie, indem sie gegen Himmel blickte, er war deiner bessern Welt würdig. Ach, und ich muß hier zurück bleiben! was wird nun aus mir werden? Ich weiß, daß das Erbe meines Vaters für seine Kinder ver-

loren ist; doch lieber will ich mich unter einem fremden Himmel von der Arbeit meiner Hände nähren, als von der Gnade seiner Henker leben.

Olivier. Dazu darf, dazu wird es nie kommen; ein schwereres Anliegen quälet mein Herz.

Louise. Verbergen Sie mir nichts, ich bin auf alles gefaßt.

Olivier. Das Gesetz gegen die so genannten Verdächtigen wird mit großer Strenge vollzogen, und Theodor, den man lange unter die Kriegsgefangenen rechnete, stehet nun auf der Liste der Emigranten.

Louise. Ich verstehe Sie; die Unmenschen! warum ließen sie mich nicht die Gefangenschaft meines Vaters theilen, so würde ich jetzt sein Grab mit ihm theilen. Ich kenne Ihre Grundsätze, Olivier, ich kenne aber auch Ihr Herz; wird es meine Flucht mißbilligen?

Olivier. Meine Grundsätze huldigen der Freyheit, nicht der Tyranney, und meine Politik muß meiner Moral gehorchen. Mit Gefahr meines Lebens würde ich Ihre Flucht befördern, wenn Ihnen nicht Ihr Vaterland wenigstens ein eben so ruhiges Asyl anböthe, als dasjenige, das Sie unter einem fremden

Himmel suchen können, wo so viele tausend Unglückliche nichts als die Verzweifelung gefunden haben. Durch Ihre Entfernung berauben Sie sich aller Hoffnung, die den Redlichen noch in unsern Gränzen zurück hält. Der Sturm ist zu heftig, um noch lange dauern zu können, warum wollen Sie nicht in meiner stillen Hütte sein Ende abwarten?

Louise. Ich habe nichts mehr zu verlieren, und nichts mehr zu hoffen. Doch, ich bin heute nicht im Stande, einen Entschluß zu fassen; besuchen Sie mich morgen. Ich muß mein Gewissen, ich muß den Geist meines Vaters um Rath fragen. Olivier entfernte sich, und Louise verschloß sich in ihr Cabinett. Ihre ersten Gefühle waren ihrem Vater gewidmet; sie warf sich vor seinem Bilde nieder, und benetzte es mit ihren Thränen; das reinste Todtenopfer, das die Tugend der Tugend bringen kann.

Die Nacht ereilte sie über diesem heiligen Geschäfte; sie brachte sie schlaflos zu; ihre Seele wogte in einem Meere von Gedanken. Sie mißkannte Oliviers Edelmuth nicht; allein ihr Herz empörte sich nun gegen einen Schritt, durch den sie ihm zur Last zu fallen,

und die noch warme Asche ihres Vaters zu stören glaubte. Nach und nach besänftigte sich ihr Gemüth und ihre helle Vernunft öffnete sich ruhigeren Betrachtungen. Auf der einen Seite sah sie einen tiefen Abgrund, und alle Grauen, die ein hülfloses Exil für eine Person ihres Geschlechtes und ihres Standes mit sich führte; auf der andern eine Hütte, in der sie zwar nicht glücklich, aber doch vor neuen Verfolgungen gesichert, ihre traurigen Tage dahin leben konnte.

Gleichwohl schauderte sie, so oft sie einen letzten Entschluß fassen wollte.

In dieser Ungewißheit überraschte sie der Zweifel: ob nicht die Zerreissung ihrer bereits kundgemachten Heirath Oliviern schaden könnte? Niemand, so dachte sie, wird diese Sinnesänderung mir zuschreiben, weil es gegen alle Wahrscheinlichkeit ist, daß ich im Augenblick der größten Bedrängniß die angebothene Hand eines Retters verschmähen könnte. Der Tadel der Rechtschaffenen muß also auf ihn fallen; man wird ihn eines schändlichen Eigennutzes, eines schnöden Undankes, einer barbarischen Grausamkeit gegen seine unglückliche Braut beschuldigen, die er nur darum

von sich stieß, weil sie kein Heirathsgut mehr hatte. Darf ich die Ehre des Edlen einem so brandmahlenden Argwohn, oder durch die Offenbarung unseres Geheimnisses seine Person den Verfolgungen der Cannibalen aussetzen. Würde nicht ich eine Undankbare, eine Egoistinn, eine Barbarinn seyn, wenn ich seine Freundschaft so belohnte? Diese ängstlichen Betrachtungen erschöpften den Rest ihrer Kräfte; sie sank gegen Morgen in einen ohnmachtähnlichen Schlummer, aus dem sie nur zu bald durch einen furchtbaren Besuch erweckt wurde.

Es war ein Commissär der Verwaltung mit seinem Gefolge, welche kamen, die Verlassenschaft ihres Vaters zu verzeichnen und in Beschlag zu nehmen. Bebend und schluchzend kündigte ihr Mädchen ihr diese Schreckenspost an. Ich bedarf deiner Hülfe nicht, gute Babet, sagte Louise zu ihr, als sie ihr die Kleider reichen wollte, von nun an werde ich mich selbst bedienen. Gehe du zu Olivier, und sage ihm, daß ich ihn in einer halben Stunde erwarte. Das arme Mädchen rang die Hände, und entfernte sich, indeß Louise sich in den Stand setzte, Oliviern zu empfangen. Ihre ganze Seele thronte auf ihrem

Gesichte. Mein Freund, sagte sie zu ihm, als er in das Zimmer trat, die Räuber meiner Freyheit sind vielleicht unter Weges. Ich würde ihnen ihr Schlachtopfer nicht entziehen, wenn nicht ein wichtigerer Bewegungsgrund mich antriebe, die Hand anzunehmen, die Sie, mein Freund, zu meiner Rettung mir biethen. Müßte es vor dem Altare der Religion geschehen, so würde ich weder die Religion, noch Ihre Freundschaft mißbrauchen.

Olivier ergriff ihre Hand, und indem er sich nach dem Bilde des Barons kehrte, das in dem Zimmer hing: Wohlthäter meines Vaters, sprach er, und mein Wohlthäter; ich schwöre bey deiner mir heiligen Asche, daß ich deine Tochter stets als einen bey mir herbergenden Engel betrachten werde. Louise war tief gerührt, lange hing ihr weinendes Auge am Auge ihres Vaters. Endlich, als ob es einen Wink des Beyfalls darin gelesen hätte, wandte es sich nach Olivier, und warf ihm einen von jenen himmlischen Blicken zu, womit die Tugend einen alten Bekannten bewillkommt. Hoffentlich, sagte sie nach einer Weile, wird meine Lage mich entschuldigen, wenn ich unsere Verbindung um acht Tage

verschiebe; mein zermalmtes Herz verlangt diese Frist. Allerdings, antwortete Olivier; das Aufsichts-Comite (jede Gemeinde hatte das ihrige, dem die Verhaftnehmung der Verdächtigen oblag) ist von Ihrer Erklärung unterrichtet, und die meisten Mitglieder bezeigten mir ihre Freude, der traurigen Nothwendigkeit überhoben zu seyn, Ihre Leiden zu vermehren. Doch will ich es zum Ueberflusse vom Bewegungsgrunde dieses Aufschubes benachrichtigen; es wird Ihren Schmerz ehren, und mehr als ein Redlicher wird ihn wenigstens in seinem Herzen mit Ihnen theilen.

Olivier, welcher wußte, daß die Einsamkeit das Paradies einer trauernden Seele ist, überließ Louisen dem einzigen Troste, dessen sie jetzt noch fähig war, ihren Thränen. Kaum war er zu Hause, so kam ihm Babet nachgelaufen. Ach, lieber Herr Olivier, ist es denn wirklich wahr, daß ich mein gutes, theures Fräulein verlassen muß? Sie sagte mir diesen Morgen .... o es schnitt mir durch's Herz .... daß sie mich nicht mehr brauche. Schon vier Jahre diene ich ihr, und hoffte ihr all mein Leben lang zu dienen; ich kann, ich kann nicht von ihr weg. Bester Herr Oli-

vier, verstoßen Sie mich nicht. Ich verlange keinen Lohn: Ich will in Ihrem Garten, auf dem Hofe, im Felde arbeiten; Sie sollen sehen, daß ich mein Brot verdiene; wenn ich nur des Tages eine Stunde um mein Fräulein seyn darf. Lieber Gott! sie kann ja doch nicht alles selber thun. Nicht wahr, Sie verstoßen mich nicht? thäten Sie das, so würde ich vor Ihre Thür knien und so lange anklopfen, so lange weinen, bis sie mir aufschlössen. Nein, gute Babet, antwortete der gerührte Olivier, du sollst deine Gebietherinn nicht verlassen, im Gegentheile, du wirst dich mehr als jemahls ihr nähern. Gib dich zufrieden, liebes Mädchen, laß dich aber nichts gegen sie merken, ich werde sie diesen Abend noch sprechen.

Olivier hielt Wort; als die Commission ihre Tagarbeit geschlossen hatte, kam er zu Louisen in ihr Cabinett. Seine Ankunft zog sie aus einem Labyrinthe trüber Gedanken, in dem ihr Geist umher irrte. Sie empfing ihn mit jener offenen Güte, die selbst der Gram nicht vom Antlitze der Tugend wegwischen kann.

Olivier. Mein Fräulein!

Louise. Gewöhnen Sie sich von heute an, mich Louise zu nennen; es ist der einzige Nahme, der unser künftiges Verhältniß weder verrathen noch verläugnen wird.

Olivier. Wohlan denn, Louise, ich habe dieses Verhältniß überdacht. Mich dünkt, wenn wir unser Geheimniß in eine heilige, undurchdringliche Decke hüllen wollen, so müssen wir einer versicherten Person wenigstens so viel davon vertrauen als jede andere, die eine Zeit lang um uns wäre, von selbst entdecken und alsdann nicht wie jene verschweigen würde.

Louise (bewegt). Ich habe Ihnen schon gesagt, daß ich Ihnen mein Schicksal übergebe.

Olivier. Wäre Babet unsere Reisegefährtinn geworden, so würde ich Ihnen vorgeschlagen haben, sie zu dieser Vertrauten zu machen. Der Gedanke, ihr gutes Fräulein zu verlassen, stürzt das arme Mädchen in Verzweiflung. Es ist eine Waise, die Sie aufgenommen und gebildet haben; war sie jemahls undankbar?

Louise. Nie, nie, sie verbindet mit der

seltensten Treue ein zartes Gefühl, das unser Vertrauen schätzen und rechtfertigen wird.

Olivier. Wie wäre es, wenn ich ihr sagte, daß ihre Gebietherinn bis zur Endigung ihres Trauerjahres die Vollziehung ihrer Ehe zu verschieben wünscht? So könnte Sie, ohne mehr zu errathen, Ihr Zimmer mit Ihnen theilen.

Louise (gen Himmel blickend für sich). Gott, laß ihn dieses Stillschweigen verstehen!

Oliv. Ich überlasse es Ihnen, dem Mädchen Ihre Entschließung anzukündigen, und finden Sie es für gut, so sagen Sie ihr zugleich, daß sie sich in Absicht auf die Bedingungen an mich zu wenden habe.

Ein Schimmer des Friedens weilte auf Louisens Stirn, so lange Oliviers Besuch dauerte. Als er sich entfernt hatte, fand sie in den Scenen des Tages einen so reichen Stoff zu Denken und Empfinden, daß Babet einige Minuten ungesehen vor ihr stand, als sie sie zur Abendmahlzeit rufen wollte. Du bleibst bey mir, sagte Louise zu ihr; — Olivier will nicht zugeben, daß wir uns trennen. Die Freude des Mädchens ging bis zum Schwärmen; sie küßte ihrer Gebietherinn

bald die Hände, bald die Schürze. Oh, Sie sollen sehen, Sie sollen sehen, rief sie weinend, daß ich Ihnen nicht unnütz seyn werde. Der gute Herr Olivier! Gott belohne ihn! Ich darf doch morgen zu ihm gehen, um ihm zu danken? Allerdings, antwortete Louise, vermuthlich wird er dir alsdann sagen, was künftig deine Pflicht seyn wird.

Babet konnte den Morgen kaum erwarten; ihre Gebietherinn ruhte noch, so klopfte sie schon an Oliviers Thür. Sie wollte ihm eine Danksagung stammeln; er ließ ihr keine Zeit dazu. Babet, sagte er, bisher warst du Louisens Dienerinn, es steht bey dir, ihre und meine Freundinn zu werden, wenn du das Gelübde halten willst, das ich dir auflege. Alles, alles, rief sie, indem sie sich auf ihre Knie warf. Nicht doch, mein Kind, du vergissest, daß wir dich zu unserer Freundinn machen wollen. Jetzt wiederhohlte er ihr, was er Louisen gesagt hatte, und Babet gelobte ihm das heiligste Geheimniß. Wenn du allein bey ihr bist, fuhr er fort, so begegne ihr wie dem Fräulein von C**, in Gegenwart anderer sey sie dir die Frau des Bürgers Olivier. Geh nun und frage sie

um die Erlaubniß, mir ihre neue Wohnung einrichten zu helfen.

Oliviers Meierhof konnte ein artiges Landhaus heißen. Sein Vater hatte es mit Geschmack ausgebessert, und mit allen nöthigen Bequemlichkeiten versehen, ohne ihm seine ursprüngliche Gestalt zu benehmen. Das Erdgeschoß war ganz zu einer Meierey eingerichtet. Das Hausgeräthe unterschied sich von dem eines gewöhnlichen Bauergutes bloß durch seine Reinlichkeit. Im obern Stockwerk hingegen sah man eine Reihe von fünf bis sechs wohl abgetheilten Gemächern, welche theils mit anmuthigen Papier-Tapeten, theils mit ländlichen Kupferstichen und einigen Gemählden ausgeziert waren; alles war niedlich, aber ohne die mindeste P acht. Das für Louisen bestimmte Zimmer hatte eine angenehme Aussicht auf den Obst- und Küchengarten; es war das schönste und größte, und mit einem zweyfachen Alkoven versehen, wovon der eine ihrem, der andere ihres Mädchens Bette bestimmt wurde. Oliviers Schlafkammer war daneben, und hatte dieselbe Aussicht. Beyde Zimmer waren durch eine Zwischenthür verbunden, hatten

aber auch nach der Flur ihre besondern Ausgänge.

Olivier und Babet waren einige Tage mit der Ausrüstung und Verzierung dieser Zimmer beschäftigt, und da das Gesetz Louisens persönliches Eigenthum nicht in Anspruch nahm, so wurden nach und nach ihre Kleider, ihre Bücher, ihr Piano in ihre neue Wohnung gebracht. Sie ließ alles fahren, was den mindesten Widerspruch veranlassen konnte; nur bath sie sich die Bildnisse ihrer Aeltern und ihres Bruders und einige eigenhändige Gemählde aus, womit sie das Cabinett ihres Vaters ausgeziert hatte. Der Commissär, der sie als die Braut eines Patrioten betrachtete, und eben keiner von den schlimmsten war, bewilligte ihr alles, und würde ihr noch mehr bewilligt haben, wenn ihr edler Stolz ihr erlaubt hätte, mehr zu begehren. Olivier besuchte sie alle Tage, aber immer nur auf eine halbe Stunde, und gleichsam bloß nach ihrer Gesundheit zu fragen. Diese Achtung für ihren Schmerz und für die Verlegenheit, der das Neue und Sonderbare ihrer Verhältnisse sie aussetzte, entging dem gefühlvollen Mädchen nicht; auch mochte sie ihrer Babet gern zu-

hören, wenn sie ihr erzählte, mit welchem Eifer er sich bemühte, ihr ihren neuen Aufenthalt bequem und angenehm zu machen.

Unterdessen ging die Frist, die Louise der Todtenfeyer ihres Vaters gewidmet hatte, zu Ende. Die Vorkehrungen, die der Commissär auf dem Schlosse machte, verwandelten ihr die Heimath ihrer Väter in eine fremde, traurige Herberge. Bereit, einen Aufenthalt zu verlassen, der ihr jeden Augenblick ihren Verlust unter einem neuen Bilde darstellte, bestimmte sie nun selbst den Tag ihrer Trauung, und äußerte bey dieser Gelegenheit den Wunsch, ihre künftige Wohnung zu besehen. Olivier würde es nie gewagt haben, ihr diesen Besuch vorzuschlagen, Louise gönnte ihm das Vergnügen, das ihm ihr Anerbiethen verursachte. Sie kannte das Haus sehr gut, und wurde um so mehr durch die Einrichtung überrascht, die seine erfindsame Sorgfalt zu ihrem Empfange gemacht hatte. Ihr Instrument, ihre kleine Bibliothek, ihr Farbezeug, alles fand sie auf ihrem Zimmer, das bloß mit den Familien-Bildnissen, einer einfarbigen himmelblauen Tapete, und einem netten Schreibtische ausgeschmückt war. Louise sprach we-

nig; allein in ihren Blicken las Olivier die Belohnung für alles, was er gethan hatte. Beym Weggehen heftete sie ihr Auge auf das Bildniß ihres Bruders: Guter Theodor, sagte sie mit sanfter Wehmuth, möchte die Vorsehung auch dir einen Olivier senden!

Erst gegen den Abend des folgenden Tages begab das Brautpaar sich auf das Gemeindehaus, um die Trauung zu empfangen. Sie waren bloß von den nöthigen Zeugen begleitet, die aus vier Invaliden bestanden, die ehedem unter des Barons Compagnie gedient, und bis zu seiner Verhaftnehmung einen kleinen Gehalt von ihm bezogen hatten. Sie reichten seiner Tochter ihre zitternde Hände, und der älteste unter ihnen sagte zu Olivier: bald werde ich zu unserm guten Obersten hinfahren; machen Sie, lieber junger Mann, daß ich ihm sagen kann, er habe keine Waise hinterlassen. Hier und da blickte ein frommes Mütterchen aus dem Fenster, und nickte der Braut seinen Segen zu. An der Treppe des Hauses standen einige gemischte Gruppen, die sie mit einem stillen Herzensgrusse bewillkommten. Olivier war im ganzen Dorfe geschätzt, und nun vermehrte er noch die Achtung seiner Mitbürger

durch sein Betragen gegen ihr gutes Fräulein, welches die meisten noch eben so sehr verehrten und liebten, als zu den Zeiten, da es Trost und Erquickung in die Hütten der Armen trug, und sich unter die Tänze der jungen Bäuerinnen mischte.

Mit stillem Ernste wohnte Louise der gerichtlichen Ceremonie bey, die bekanntlich in einem bloßen Verspruche besteht, daß man sich zur Ehe nehmen wolle. Die schmachtende Blässe des Schmerzes gab ihrem himmlischen Gesichte etwas Feyerliches, das dem Herzen zu gleicher Zeit Ehrfurcht und Wehmuth geboth, und den rohesten Sansculotten bezähmt hätte. Ihre dunkelbraunen Locken wallten über ihr bescheidenes Gewand; es war weiß mit ähnlichen Bandschleifen; die Farbe der Trauer wäre in jenen Tagen ein aristokratisches Verbrechen gewesen. Ihr Halsgeschmeide war das Medaillon ihres Vaters. Ihre Brust schmückte ein Strauß von Violen, den Babet ihr gewunden hatte. Nach vollbrachter Feyerlichkeit gab Louise jedem der vier Greise ein Geldstück, um sie, wie sie sagte, für das Hochzeitmahl zu entschädigen. Beym Eintritte in ihre neue Wohnung wurde sie vom Gesinde bewillkommt,

un-

unter das sie ebenfalls einige Geschenke austheilte.

Olivier bemerkte, daß die Scenen dieses verhängnißvollen Abends ihre Seele beklemmten. Er schlug ihr vor, sie auf ihr Zimmer zu führen; sie folgte ihm mit einem Blicke, der ihm sagte, daß er sie errathen habe. Beym Eintritte in die Stube sprach sie unter einem langen, feyerlichen Händedrucke: Der Bund der Freundschaft ist ein Sacrament der unsichtbaren Kirche; heilig, ewig heilig soll der unsrige mir seyn. Olivier konnte ihr nicht antworten, eine süße Betäubung bemächtigte sich seiner Stimme. Endlich reichte er ihr einen Stuhl, und setzte sich neben sie. Sein Auge fiel auf das Medaillon, das sie am Halse trug. Dieser Anblick schien ihn plötzlich an etwas zu erinnern. Er langte aus seiner Tasche das Schmuckkästchen, das sie ihm zugestellt hatte.

Olivier. Bald hätte ich vergessen, Ihnen den kostbarsten Theil Ihres Eigenthums zurück zu geben.

Louise. Kostbar wäre er mir gewesen, wenn er seine heilige Bestimmung erfüllt hätte. Jetzt ist mir dieser Schmuck unnütz. Behalten Sie ihn, mein Freund, und betrachten Sie

ihn als die Mitgift einer armen Waise. Ich brauche keine Diamanten mehr, machen Sie sie zu Gelde, und vermehren Sie dadurch die Quellen unserer Nahrung.

Olivier. Wollen Sie mich kränken?

Louise. Das würden Sie thun, wenn Sie mir meine erste Bitte versagen wollten.

Er nahm mit einer stummen Verbeugung das Kästchen zurück, das so viel traurige Bilder in ihr aufweckte, und suchte das Gespräch unvermerkt auf Gegenstände zu lenken, welche fähig waren, sie zu zerstreuen.

Indessen hatte Babet die kleine Tafel zubereitet. Olivier führte Louisen zu Tische, und ihre junge Vertraute war dabey zu gleicher Zeit Gast und Aufwärterinn. Ein matter Strahl von Heiterkeit beleuchtete während des stillen Mahles Louisens Stirn, und Olivier wandte alles an, sie in dieser Stimmung zu erhalten. Als sie vom Tische aufstand, führte er sie auf ihr Zimmer zurück, zog einen Schlüssel aus der Tasche, verschloß damit die Zwischenthür, legte ihn auf Louisens Schreibtisch, küßte ihr ehrerbiethig die Hand, und entfernte sich durch die Hauptthür.

Des andern Morgens ließ ihn Louise

zum Frühstücke einladen; sie empfing ihn mit zwangloser Freundlichkeit, und indem sie ihm eine Schale Kaffeh einschenkte, sagte sie zu ihm: Sie werden mir erlauben, mein Freund, Sie jeden Morgen bey mir zu bewirthen. Dieses wird, erwiederte Olivier, die schönste Stunde meines Tages seyn. Doch hoffentlich nicht die einzige, versetzte sie, da mir ein Geschäft Ihres Hauses anvertraut seyn wird. Die Gewohnheit und meine jetzige Gemüthslage machen mir die Arbeit zum Bedürfniß; ich habe mir bereits die Fächer ausersehen, die ich mit Babet übernehmen will. Die Wartung des Gartens und des Hühnerhofes nebst der Aufsicht über die Küche und die Wäsche waren die Gegenstände, die sie sich wählte. Diese Geschäfte waren ihr nicht neu, sie hatte die Haushaltung ihres Vaters mit jenem Geiste der Ordnung und Klugheit geführt, welcher sich selbst und dem Gesinde die Arbeit zum Spiele macht, und den man das ökonomische Genie heißen möchte. Gleich nach dem Frühstücke trat sie mit ihrem Mädchen ihr neues Tagwerk an. Olivier begleitete sie in die Wohnstube, wo sie den traulichen Morgengruß des Gesindes mit der ihr eigenen Leutseligkeit beantwortete,

die schon so oft die guten Herzen gefesselt, und die bösen entwaffnet hatte.

Die häuslichen Verrichtungen zerstreueten sie, und verwandelten ihren Schmerz nach und nach in eine sanfte Schwermuth, die der Physiognomie einer schönen Seele einen neuen Reitz mittheilt. In wenig Wochen ward ihr die Besorgung der Landwirthschaft so geläufig, als ob sie dabey aufgewachsen wäre. Bloß die Stunde nach der Mahlzeit widmete sie den süßen Fantasien der Musik. Wenn ihre laufenden Arbeiten vollbracht waren, so beschäftigte sie sich mit Hülfe ihres Mädchens, ihre Garderobe umzuschaffen, und ihrem jetzigen Stande anzupassen. Die Ruhetage waren der Lesung guter Bücher gewidmet: Olivier und Babet hörten zu, bisweilen mußte auch das übrige Gesinde ihren Vorlesungen beywohnen. Da es schon mehrere Monathe des Gottesdienstes beraubt war, so empfing es mit gieriger Aufmerksamkeit die Lehre der Tugend aus ihrem schönen Munde. Ihr Pinsel und ihre schöpferische Nadel füllten die übrigen Feyerstunden aus. Bald war es eine reitzende Landschaft, die sie auf das Papier warf, bald eine

Blume des wiederkehrenden Frühlings, die sie auf die Leinwand verpflanzte.

Da Olivier seiner Geschäfte wegen oft auf mehrere Tage nach der Stadt reisen mußte, so kam er selten zurück, ohne sein Hauswesen durch eine neue Anstalt verbessert, oder seine Gemächer durch eine neue Auszierung verschönert zu finden. Ein zärtlicher Blick, ein schüchterner Händedruck waren alsdann die Dolmetscher seines Dankes. Denn so sehr die holde, unbefangene Louise sich in ihrem Benehmen gegen ihn immer gleich blieb, so sehr bestrebte er sich, ihr die Vertraulichkeit, womit er ihr in Gegenwart fremder Zeugen begegnete, durch eine gefühlvolle Ehrerbiethung gleichsam abzubitten, ungeachtet er das Vergnügen, womit er sich dieser Vertraulichkeit überließ, nicht immer verbergen konnte.

Doch nach und nach ward er tiefsinnig, eine trübe Wolke lagerte sich auf seine Stirn. Oft wenn er an Louisens Seite in seinem blühenden Baumgarten oder am Ufer der Isere spazieren ging, sank er in ein düsteres Stillschweigen; die Pracht der Natur, die sonst seine Seele entzückte, verlor für ihn ihre Reitze, und die Melodien der Nachtigall lock-

ten ihm Thränen ins Auge. Wenn ihn Louise aus seinen Träumereyen weckte, rief er zwar seine Heiterkeit zurück; allein es konnte ihr nicht entgehen, daß er sich Zwang anthat. Seine Gefälligkeit gegen sie war sich zwar immer gleich. Er spähete jede Gelegenheit aus, ihr Vergnügen zu machen, und als die Mobilien ihres Vaters zum Vortheile der Nation versteigert wurden, ließ er nichts in fremde Hände kommen, was für sie einen Affections-Werth haben konnte. Sie verwies ihm diese Verschwendung; allein er antwortete: Erinnern Sie sich nicht mehr, daß Sie mir aufgetragen haben, Ihre Juwelen in unsere Wirthschaft zu stecken? Sie wissen wohl, mein Freund, versetzte sie, daß dieses nicht der Sinn meiner Worte seyn konnte; und als sie kurz darauf ihres Vaters zierliche Sanduhr auf ihrem Kamin fand, beschwor sie ihn mit rührender Wärme, seiner Freygebigkeit Gränzen zu setzen. Sie thaten schon so viel für mich, sagte sie, und ich kann nichts für Sie thun. Ein erstickter Seufzer war seine Antwort.

Von diesem Tage an wuchs seine Schwermuth, und zugleich die Gewalt, die er sich anthat, sie zu verbergen. Seine ehedem so

blühende Gesundheit nahm zusehends ab; Todesblässe ruhete auf seinen eingefallenen Wangen. Louise bemerkte es; anfänglich verhehlte sie ihm ihre Besorgniß; endlich aber fragte sie ihn im Tone der zärtlichsten Unruhe, was ihm fehle? Mir fehlet nichts, meine Freundinn, erwiederte er, und so oft sie ihre Frage wiederhohlte, erhielt sie die nähmliche Antwort. Bald war eine schlaflose Nacht, bald die Hinrichtung eines rechtschaffenen Mannes, eines edlen Weibes, die er in den Zeitungen las, Schuld an seiner gramvollen Miene. Wenn dann Louise mit einem zweifelnden Blicke ihm liebreich ins Auge sah, so erheiterte es sich gleich einer erlöschenden Lampe, der ein frischer Tropfen Oehl zugegossen wird. Ein neues Leben trat in sein Gesicht, seine Seele ermannte sich, es schien ihr einzufallen, daß sie ein Geheimniß zu verbergen habe. Dann vergingen mehrere Tage, ohne daß sein erborgter Frohsinn sich verläugnete, und selbst sein innerer Triumph über den gelungenen Versuch trug dazu bey, seine Stirn zu entwölken.

Doch Louisens Unruhe ließ sich durch diese Verstellung nicht einschläfern; je schärfer sie ihn beobachtete, je mehr überzeugte sie sich,

daß ein geheimer Kummer an seinem Herzen nagen müsse. Vielleicht ist es eine unglückliche Leidenschaft, vielleicht fühlt der Edle, daß er sich mir aufgeopfert hat. Vermuthlich hat er in der Stadt ein Mädchen gefunden, das ihm mehr als Freundinn ist, und seine Seele kämpfet nun zwischen Freundschaft und Liebe. O wüßte ich das, was auch mein Schicksal wäre, ich würde, ich müßte ihm den Sieg erleichtern. So dachte sie, und übte ihr Herz allmählich in dem Versuche, so bald die Freundschaft winken würde, mit standhaftem Muthe das Opfer zu vollbringen. Täglich wurde sie nun aufmerksamer auf sein Betragen; Olivier schien es wahrzunehmen, und es dünkte sie, als gäbe er sich um so mehr Mühe, sein Herz zu verschließen, und seinem Grame zu gebiethen.

Eines Abends kam sie zu ihm auf sein Zimmer; sie fand ihn schreibend. Sonst trat er ihr immer mit freundlichem Lächeln entgegen. Jetzt gerieth er in Verwirrung; er raffte sich auf, und verschloß das Papier in seinen Pult. Louise wollte sich entfernen: Sie haben zu thun, sagte sie. Nichts, meine Freundinn, das sich nicht aufschieben ließe, antwortete er, und

nach und nach wurde sein Gespräch freyer, munterer und selbst wärmer, als es lange nicht gewesen war. Sein Herz schien von einer Bürde entledigt, und aus seiner Miene leuchtete bisweilen eine geheime, siegreiche Zufriedenheit hervor. Er ging mit Louisen Hand in Hand das Zimmer auf und ab, aber seine Hand drückte die ihrige nicht. Wenn ihr forschendes Auge dem seinigen begegnete, so schlug er es nieder, und eine blasse Röthe zückte über seine Wangen.

Jetzt ward er ins Dorf gerufen; ein Officier verlangte ihn zu sprechen. Louise machte sich etwas auf dem Zimmer zu schaffen, und blieb zurück. Sie hatte bemerkt, daß Olivier vergaß, den Schlüssel aus dem Pulte zu ziehen, und nach einem kurzen Kampfe, den ihr Herz ganz nach seinem Wunsche entschied, beschloß sie, das Papier zu lesen, das er so rasch vor ihr versteckt hatte. Wie kann, dachte sie, mein Vorwitz strafbar seyn, da er mir vielleicht Gelegenheit gibt, in einem Augenblicke das zu entdecken, was ich so lange umsonst ausspähe; mein Schritt wird seine und meine Plage abkürzen.

Mit zitternder Hand öffnete sie den Pult.

Das Erste, was ihr ins Auge fiel, war ihr Schmuckkästchen; es enthielt alle ihre Juwelen, die sie verkauft glaubte. Neben ihm lag eine gerichtliche Verschreibung, darin Olivier auf den Fall seines Todes Louisen den lebenslänglichen Genuß seines Gutes versicherte; mehr erlaubten ihm die neuen Gesetze nicht. Das ging ihr durch die Seele; sie hatte die Kraft nicht, die Schrift ganz zu lesen. Wirklich wollte sie den Pult wieder zuschließen, als sie einen unvollendeten Brief und gleich in der ersten Zeile ihren Nahmen erblickte. Mit pochendem Herzen ergriff sie das Blatt, und las Folgendes:

»Sie haben nur allzu scharf gesehen, theuerste Louise, und die traurige Gewißheit, daß ich Ihnen den Zustand meines Herzens nicht verbergen konnte, ist der einzige Vorwurf, der mich martert. Denn so vermessen war ich nie, zu wähnen, daß es mir möglich seyn würde, mit Louisen unter einem Dache zu leben, ohne sie zu lieben. Ja, meine Freundinn, ich liebe Sie, und muß es Ihnen gestehen, um einen Schritt zu rechtfertigen, den Ihre Ruhe eben so laut als mein Gelübde von mir fordert. Ich verreise auf ein Paar Wochen,

nicht bloß um Ihre und meine eigene Hochachtung wieder zu erkämpfen; nein, theuerste Louise, das erste Bedürfniß meines Herzens ist Ihre Glückseligkeit, und diese hoffe ich...."

Wo fände doch die dürftige Buchstabensprache Worte, die Empfindungen auszudrücken, die Louisens Busen schwellten. Sie selbst würde sie nicht haben ausdrücken können. Ihre Thränen rieselten auf das Blatt, und ehe sie es wieder in den Pult verschloß, drückte sie es fest an ihren Mund. Sie eilte auf ihr Zimmer, und warf sich in einen Armstuhl. Der ganze Weltkreis verschwand vor ihr, sie sah nichts als Oliviers Brief und sein Bild. Edelster unter den Menschen, sagte sie endlich, vergib, o vergib mir meinen Argwohn; ich bin genug dafür bestraft, daß ich dir meine Reue nicht zeigen, meine Beleidigung nicht abbitten darf.

Noch lange dauerten die Zuckungen ihres Herzens. Olivier, der über eine Stunde ausblieb, ließ dem Sturme Zeit, sich zu legen. Endlich erschien er von einem Fremden begleitet. Ich bringe Ihnen einen Gast, Louise, einen angenehmen Gast, der Ihnen Nach=

richten von Ihrem Bruder zu geben hat. So sprach er, indem er ihr den Fremden zuführte. Louise sah ihn an, und erkannte in ihm den Marquis von Verdmont. Sie erröthete, schlug die Augen nieder, und wußte sein Bewillkommungs-Compliment bloß durch einige leise unverständliche Worte zu erwiedern. In ihrer jetzigen Stimmung mußte dieser Auftritt sie um so mehr überraschen, da es der erste Besuch eines ehemahligen Bekannten war, den sie seit ihrer Heirath erhielt. Das Vergangene und das Gegenwärtige drangen wie kreuzende Blitze im gleichen Moment in ihr Herz. Die verschiedenen Bilder vermengten sich, und erzeugten in ihr eine Betäubung, die dem aufmerksamen Olivier nicht entging.

Ungeachtet Verdmont Louisens Heirath schon in Grenoble erfahren hatte, so war ihm doch diese Nachricht noch zu neu und zu auffallend, als daß er sich ihr ohne sichtbare Verlegenheit hätte nähern können. Auch dieses bemerkte Olivier, und da er sich zugleich erinnerte, daß er sich selbst zu beobachten habe, so war er eben nicht fähig, diese stumme Scene zu unterbrechen. Louisens

Blick begegnete dem seinigen, der ihr Muth einzusprechen schien. Sie konnte ihn nicht ertragen; eine innere Stimme strafte sie wegen ihrer Verwirrung. Muß er nicht glauben, sagte die Stimme, daß du dich seiner schämest? Dieser Gedanke erschütterte den Grund ihrer Seele, und weckte ihre ganze Energie. Olivier stand in seiner vollen Herrlichkeit vor ihr, sie fühlte ganz den Stolz, seine Gattinn zu heißen. Ihr guter Engel sah ihren Sieg; lächelnd wischte er die Schamröthe von ihrem Gesichte, und lösete das Band ihrer Zunge. Mit ungezwungener freundlicher Miene bath sie den Marquis, sich zu setzen, ergriff Oliviers Hand, und zog ihn neben sich auf einen Stuhl. Darf ich fragen, sagte sie hierauf zu Verdmont, ob Sie meinen Bruder selbst gesprochen haben?

Verd. Allerdings. Als General-Adjutant bey der Alpen-Armee ward ich in Geschäften nach Genf geschickt, wo ich das Glück hatte, ihn anzutreffen.

Louise. In Genf? ich glaubte, er wäre im Canton Freyburg.

Verd. Nachdem er mehrere Monathe vergebens auf Nachrichten von Hause gewartet,

und selbst von seinem Genfer Correspondenten keine Antwort erhalten hatte, verließ er seinen einsamen Aufenthalt mit dem Vorsatze, es koste, was es wolle, seiner quälenden Ungewißheit ein Ende zu machen. Seine Freunde in Morsee verschafften ihm eine sichere Gelegenheit, nach Genf überzuschiffen. Der Zufall führte ihn in meinen Gasthof. Urtheilen Sie selbst, Madame, von der Freude, mit der wir uns umarmten.

Louise (seufzend). Der güte Theodor! wie vieles hat sich seit unserer Trennung geändert! weiß er um unsern Verlust?

Verd. Er erfuhr ihn aus meinem Munde, ein Freund hat mich kurz zuvor davon benachrichtigt. Ich sage Ihnen nichts von seinem Schmerz, außer daß er in meinen Armen einige Linderung fand. Drey Tage blieben wir beysammen; ich kehrte nach der Armee zurück, und würde das ihm geleistete Versprechen, Ihnen diesen Brief zu übermachen, eher erfüllt haben, wenn ich ihn der Post oder einer fremden Hand hätte anverträuen dürfen. Das Decret, welches alle ehemahligen Edelleute von den Armeen verbannet, verschafft mir die Gelegenheit, meinen

Auftrag selbst auszurichten. Er übergab Louisen den Brief, den sie in ihren Busen steckte. Sie haben vermuthlich einige Befehle zu geben, ich werde indessen unserm lieben Gaste Gesellschaft leisten, sagte Olivier, der in ihren Augen die Ungeduld las, das Schreiben zu erbrechen. Louise verließ sie, und Olivier, der den Marquis mehrmahls bey der Alpen-Armee gesprochen hatte, erkundigte sich bey ihm nach verschiedenen ihrer gemeinschaftlichen Bekannten. Einige unter ihnen lagen in den Fesseln, andere waren verschwunden. Die beyden jungen Männer trösteten sich mit der Hoffnung, daß die Nation endlich erwachen, und der Tyranney die Larve der Freyheit abreissen würde.

Verdmont hatte diese Reise auf den Flügeln der Hoffnung unternommen. Das Bild der reitzenden Louise thronte noch immer in seinem Herzen. Die Braut, die man ihm bestimmt hatte, war seit einigen Monathen mit ihrem Vater ausgewandert. Dieser Umstand befreyte ihn von dem Zwange, den die Ehre ihm bisher auferlegt hatte. Er glaubte sich dem Ziele seiner Wünsche nahe, als er plötzlich aus seinem süßen Traume erweckt wurde.

Lange wogte seine Seele gleich dem betäubten Schiffer, den im Angesichte des Hafens ein Windstoß zurück schleudert, in einem Strudel von Gedanken. Bald wollte er Louisen den Brief durch seinen Bedienten zuschicken, bald wollte er ihn selbst übergeben. Seine Freundschaft für Theodor und ein geheimer Zug, der vielleicht Vorwitz, vielleicht ein noch glimmender Funke von Liebe war, bestimmten ihn endlich für das letztere. Er kehrte in dem Wirthshause des Dorfes ein, um sich Gelegenheit zu verschaffen, zuerst von der Lage des neuen Ehepaars und von der Ursache dieser unvermutheten Verbindung Bericht einzuziehen. Er hätte keinen bessern Weg einschlagen können: der Wirth war ein schwatzhafter aber gutgesinnter Mann, der ihm Louisen als einen Engel, und Oliviern als einen allgemein geschätzten Biedermann schilderte. Man weiß wohl, setzte er hinzu, daß er die Tochter unsers guten Herrn geheirathet hat, um sie vor dem Mangel und der Gefangenschaft zu sichern, und das ist, bey Gott, eine schöne That, die ihm Segen bringen wird!

Diese Erzählung verwehete die aufglimmende Eifersucht gegen Olivier, und den

an Verachtung gränzenden Unwillen gegen Louisen aus dem Busen des jungen Reisenden. Er erröthete über sich selbst, und ließ Oliviern zu sich bitten, um ihn von seinem Auftrage zu unterrichten und sich durch ihn selbst bey Louisen einführen zu lassen. Die edle, unbefangene Art, wie der junge Ehemann ihn empfing, hätte ihn vollends entwaffnet, wenn auch nur noch ein einziges feindseliges Gefühl in seinem Herzen zurück geblieben wäre. Louise, sagte er, würde glauben, ich wisse nicht, daß die Freunde ihres Bruders auch die ihrigen sind, wenn ich zugeben könnte, daß Sie anderswo als unter meinem Dache einkehrten. Kurz, es brauchte keine halbe Stunde, um Verdmonts Herz für ihn einzunehmen, und Louisen zu entschuldigen, sich in die Arme eines solchen Mannes geworfen zu haben. Diese zeigte sich nicht eher wieder, als um ihren Gast zu Tische zu rufen. Hier verrichtete sie das Amt der Hauswirthinn mit jener traulichen Grazie, welche mehr noch ein gutes Herz als eine gute Erziehung verräth. Ihre Laune war ungewöhnlich heiter, und dennoch sprach sie nur, wenn die Unterredung ihre Theilnahme forderte. Man

konnte ihr ansehen, daß etwas in ihr vorging, das nicht den Stoff ihres Gespräches ausmachte, in das sie sich öfters bloß darum mengte, um nicht zerstreut zu scheinen. Verdmont und Olivier schrieben diese sich selbst genügende Munterkeit dem Briefe ihres Bruders zu, den sie nach ihrer Entfernung gelesen haben müßte. Beyde beobachteten sie mit einer gleich zärtlichen Aufmerksamkeit, und jeder sagte oft zu sich selbst: Selig, o selig, wenn das himmlische Geschöpf liebt, wer es sein Weib heißen kann!

Gegen das Ende der Mahlzeit sprach Verdmont von seiner morgenden Abreise. Mehrmahls und dringend bath Olivier ihn, sie noch um einen Tag zu verschieben. Louise schwieg, aber ihr Gesicht glühete; Verdmont erröthete auch, und wußte nicht mehr, was er antworten sollte. Seyn Sie meine Fürsprecherinn, sagte Olivier zu Louisen, Ihnen darf er meine Bitte nicht abschlagen. Ich denke nicht, antwortete sie, daß Herr von Verdmont Ihre Bitte nur einen Augenblick nicht auch für die meinige halten konnte. Verdmont bückte sich: diese Erklärung, sagte er, macht, daß ich aufhöre, mich für ei-

nen fremden Gast bey Ihnen zu halten, und ich habe der frohen Tage zu wenig, um nicht den angebothenen mit dankbarer Freude zu ergreifen. Man stand auf. Indeß Olivier ihn auf sein Zimmer begleitete, warf sich Louise, wie von einem schweren Tagwerk ermüdet, aber dessen gelungene Arbeit der Seele wohl thut, in einen Armstuhl. Ihre Stirn glänzte, ein tiefer Athemzug entstieg ihrem Busen: es war kein Seufzer, sondern das Amen eines großen Entschlusses. Als Olivier zu ihr zurück kam, hielt sie den Brief des Bruders in der Hand. Sie trat zu ihm hin, und übergab ihm das offene Blatt mit den Worten: Die Freundschaft hat keine Geheimnisse. Er las. Ein unbekanntes Gefühl, das in der tiefsten Falte seines Herzens lauerte, ergoß sich durch alle seine Adern, und verbreitete eine blutrothe Flamme über sein Gesicht. Der Brief enthielt unter anderem folgende Stellen: »Verdmont war mir ein Bothe unseres Unglücks, und dennoch willkommen, weil ich durch ihn nach einem so langen Stillschweigen wieder mit meiner Louise sprechen kann. Schon lange liebt er dich, allein nur erst jetzt darf er dieß gestehen. Ich wünsche mich nicht

betrogen zu haben, als ich zu bemerken glaubte, daß er dir nicht gleichgültig sey. Betrog ich mich nicht, so mußt du ihn jetzt gedoppelt schätzen, da er dir seine Hand in einem Augenblicke anbiethet, da ein anderer sie zurück ziehen würde. Er weiß nicht, daß ich dir seine Absichten eröffne. Ist dein Herz frey, so bedarf mein Verdmont keines Fürsprechers, ist es nicht mehr frey, so darf ich dieser Fürsprecher nicht seyn." Mitten unter dem Orkan, der in seinem Busen brauste, hatte Olivier einen Blick auf Louisen geworfen, mehr brauchte seine Seele nicht, um sie zu ermannen. Die heilige Unschuld, die himmlische Güte, die ihrem Antlitz entstrahlte, zerstreueten die Wetterwolke: er war wieder Olivier. Louise ist frey, sagte er, indem er ihr den Brief zurück gab. Ich weiß es, antwortete sie, und mit der Schnelligkeit einer Sylphide flog sie an ihm vorbey, und gab ihm den bedeutungsvollsten und zugleich räthselhaftesten Kuß, den jemahls das siegende Gefühl der jungfräulichen Scham abstahl. Er hatte nicht Zeit, sich zu besinnen, ob er wache oder träume, so war Louise schon verschwunden.

Gleich dem Wanderer, vor dessen Auge

ein empyreisches Meteor vorbey zischt: sein Blick schießet ihm nach, allein vergebens sucht er es am nackten Horizonte; so klebte Oliviers Auge an der Thür, durch welche Louise entschlüpfte. Lange verfolgte er die entzückende Erscheinung; allein er sah nur noch das Bild, das sie in seiner Seele hinterließ, und endlich kehrte er langsam zu sich selber zurück. Das unbekannte Gefühl, das bey Lesung des Briefes ihn überraschte, regte sich noch wie der Wiederhall eines Gewitters in ihm, und nun hatte er Zeit, es zu entziffern. Er entsetzte sich, als er die häßlichen Züge der Eifersucht erkannte. Ich Elender! sagte er zu sich, was für ein Recht habe ich auf Louisen? habe ich nicht meine Leidenschaft selbst verdammt? wo ist der uneigennützige Muth, womit ich ihr entsagen und den Mann aufsuchen wollte, den ich fähig halte, sie glücklich zu machen? Nun da eben dieser Mann, durch die Hand der Vorsicht geleitet, meiner Reise zuvorkömmt; nun da ihr Bruder sein Siegel auf meinen edlen Plan drückt; nun da ich Louisen beweisen soll, daß ich kein Heuchler war, als ich ihr gelobte, sie bloß als ein mir anvertrautes Pfand zu betrachten, will

ich Niederträchtiger dieses Pfand mir zueignen, und der Erfüllung meines heiligen Eides ausweichen. Ich weiß es, daß ich frey bin, sagte sie, und ihr Kuß war der Dank für dieses Bewußtseyn. Er fordert mich auf, mein Werk zu krönen. Nein, göttliches Mädchen, du sollst dich nicht an deinem Freunde betriegen, groß ist sein Opfer, aber auch groß sein Lohn. Mit Hochachtung wirst du seinen Nahmen deinem Geliebten nennen, und vielleicht wirst du bey unserer Trennung es bedauern, daß du mir nicht mehr als Freundinn seyn konntest.

Unter diesem Selbstgespräche warf er sich auf sein Bett; er schloß kein Auge, er hatte eine scharfe Wache über sein Herz zu halten. Theodors Brief lag aufgerollt vor seinem Blicke; er las ihn noch ein Mahl, und dann noch ein Mahl, er wog jeden Gedanken, jedes Wort, und freute sich nun wieder seines Entschlusses. Seine Seele lächelte der Ausführung entgegen, und weidete sich an dem Bilde von Louisens Glücke und an dem Vergnügen, das dem freudenlosen Theodor die Verbindung seiner Schwester mit seinem Freunde verursachen würde.

Auch Louise war mit sich selbst zufrieden;

sie überdachte die verschiedenen Scenen dieses reichlichen Abends. Mit lauten Pulsen begleitete ihr Herz die Schläge jeder ablaufenden Stunde, in jeder machte sie einen andern Entwurf, und verwarf ihn in der folgenden. Endlich erschlafften die Schwingen ihrer Einbildungskraft; ein süßer Schwindel senkte ihren Kopf in das Küssen, und sie entschlief.

So bald Olivier merkte, das Verdmont aufgestanden war, begab er sich zu ihm auf sein Zimmer; sein Morgengruß war herzlich, und herzlich wurde er erwiedert.

Olivier. Verdmont, bisher waren wir Bekannte, lassen Sie uns Freunde werden.

Verdmont umarmte ihn. Das wollen wir, und Louise sey der Schutzengel unsers Bundes.

Olivier. Für sie fordere ich den ersten Beweis Ihrer Freundschaft. Wüßten Sie kein sicheres Mittel, ihrem Bruder diese fünf und zwanzig Louisdor zu übermachen?

Verd. O ja! gleich im Anfange der Revolution hat mein Vater einen Theil seiner Gelder nach Genf geflüchtet. Sie sind in guten Händen, und ich darf nur seinen Corre-

spondenten bitten, die Summe ihrem Schwager zu bezahlen.

Olivier. Allein laufen Sie keine Gefahr dabey?

Verd. Keine; unser Briefwechsel ist gegen alle Ränke der Spionen gesichert.

Olivier. Nun so nehme ich Ihr Anerbiethen an; er übergab ihm die Summe. Guter Theodor, wann werden wir uns wieder sehen?

Verd. Wie gerne wollte ich ihm die Hälfte der seligen Stunden abtreten, die ich unter diesem Dache zubringe! doch auch in der Ferne soll er sie mitgenießen. Ich werde ihm die Verbindung seiner Schwester mit seinem Jugendfreunde melden.

Olivier. Lernen Sie erst diese Verbindung kennen. Außer ihm sind Sie der einzige Mann in der Welt, der ein Recht hat auf unser Geheimniß. Louise ist noch immer das Fräulein von C**; ich habe ihr meinen Nahmen geliehen, weil er in unsern schrecklichen Zeiten sie besser schützen konnte, als der ihrige. Ich bin nichts als der Hüther eines geheiligten Schatzes, den ich dem abtreten werde, dem die Liebe ein Recht darauf einräumt

Kurz, mein Freund, Louise ist frey, und von jetzt an haben Sie das Recht, sie als frey zu betrachten.

Verdmont sah Oliviern mit Staunen ins Auge; es bestätigte ihm in einer Sprache, die nicht lügen kann, die Rede seines Mundes. Nach einer kurzen Pause, die aber keine für sein Herz war, ergriff er seine glühende Hand: Unbegreiflicher Mann!

Olivier. Unbegreiflich? Doch nicht für Sie, auch für Louisen nicht, sie kennet mein Herz.

Verd. So muß sie es belohnen. Lieben Sie denn die Göttliche nicht?

Olivier (verwirrt). Es ist jetzt bloß von Louisens Glück die Rede, und an mir ist es, meinen Verdmont zu fragen, ob er die Göttliche nicht liebt. Vor einigen Jahren schien es mir so, und so oft wir uns im Felde begegneten, sprachen Sie mit einer Wärme von ihr, die meine Vermuthung bestärkte.

Verd. Freund, Ihre Frage — (Er hielt inne).

Olivier. Ist keine Frage des Vorwitzes; um sie an Sie zu thun, war ich im Begriffe, Sie bey der Armee oder in Ihrem väterlichen

Hause aufzusuchen. Jetzt klopfte Louise an Verdmonts Thür. Das Frühstück erwartet Sie, rief die Traute, und für beyde war der süße Ruf ein elektrischer Schlag. Sie sprangen ihr entgegen, und folgten ihr auf ihr Zimmer. Louise war heiter, und in Oliviers und Verdmonts Augen reitzender als jemahls. Sie war völlig so angekleidet, wie am Tage ihrer Hochzeit, nur daß eine Rose die Stelle des Violenstraußes vertrat. Dieser Umstand entging Oliviern nicht, und erweckte feyerliche Erinnerungen, und eben so große Ahndungen in seinem Herzen. Sie will, dachte er, dich an dein Gelübde mahnen, weil der Augenblick heran naht, es zu erfüllen. Sie soll sehen, daß sie nicht umsonst an Tugend glaubte. Die Entschlossenheit seiner Seele verbreitete über sein ganzes Benehmen einen Frieden, der Louisens Munterkeit eine neue Nahrung gab. Nach dem Frühstücke schlug sie einen Spaziergang vor; es war ein lieblicher Maytag, die Natur hatte den Boden des lachenden Thales mit ihren festlichen Tapeten belegt, und Louise wandelte wie Flora darüber hin. Die Melodien der Vögel schienen aus den Gebüschen sie zu begrüssen, und

jede Quelle, die von den Hügeln herab glitt, war ein Spiegel ihrer reinen Seele. Auf dem Heimwege begegnete ihr ein Knabe mit einer Grasmücke, die er gefangen hatte. Verkaufe mir deinen Vogel, sagte sie zum Knaben. Sehr gern, erwiederte er. Louise bezahlte den Vogel, und ließ ihn fliegen. Sie that es, ohne ein Wort zu sprechen; allein Olivier warf ihr einen zärtlichen Blick zu, der ihr zu sagen schien, ich habe dich verstanden.

Nach dem Mittagsmahle entfernte er sich unter dem Vorwande eines dringenden Geschäftes, in der That aber um Louisen mit Verdmont allein zu lassen. Sie las es in seiner Seele, und dieser neue Sieg seiner Großmuth über seine Liebe trieb ihr eine Thräne ins Auge. Olivier bemerkte sie, er legte sie als eine neue Danksagung aus, und eilte davon. Es ist so schön im Garten, sagte Louise zu Verdmont, wollen wir nicht hinunter gehen? Verdmont both ihr seinen Arm. Louise führte ihn durch alle Pfade des kleinen Gebiethes. Die Gegenstände ihres Gespräches waren gleichgültig; das Gespräch selbst konnte es nie werden. Der holde Accent ihrer Stimme, und noch mehr das helle Licht

ihres Verstandes legte auch dem gemeinsten Gedanken ein Feyerkleid an, ohne ihn von seiner natürlichen Stelle zu rücken. Endlich blieb sie vor einer schattichten Weinlaube stehen. Sie werden müde seyn, Verdmont, lassen Sie uns in die Laube sitzen und den sanften Duft der Rebenblüthe einathmen. Sie zog ihr Strickzeug hervor, und lenkte die Unterredung auf ihren Bruder. Er mußte ihr das Erzählte wiederhohlen, und auf zwanzig neue Fragen antworten.

Louise. Schwer drückt mich der Gedanke, vielleicht auf immer von ihm getrennt zu seyn; aber noch schwerer drückt mich die Sorge, daß er vielleicht Mangel leidet.

Verd. Den hat er bisher nicht gelitten, er weiß sich einzuschränken, und ich habe ihnen schon gesagt, daß sein ehrwürdiger Freund Gilbert die Einkünfte seines neuen Amtes mit ihm theilt.

Louise. Gilbert, mein zweyter Vater, will auch sein zweyter Vater seyn. Doch Theodor hat auch eine Schwester, die ihn nie vergessen wird. Wissen Sie, lieber Verdmont, kein Mittel, ihm eine kleine Summe

zu übermachen, die ich für ihn zurück gelegt habe?

Verd. Die Sache ist bereits in Richtigkeit.

Louise. Wie meinen Sie das?

Verd. Olivier hat mir die Summe zugestellt, und so bald ich ....

Louise. Olivier? Gott, was sagen Sie!

Verd. Ach! sollte ich ein Geheimniß verrathen haben?

Louise. O reden Sie, reden Sie. Ich weiß schon zu viel, um nicht alles wissen zu dürfen.

Verd. Er hat mir in Ihrem Nahmen fünf und zwanzig Louisdor für Ihren Bruder eingehändigt.

Louise (weinend). Daran erkenne ich ihn, jedem meiner Wünsche kömmt er zuvor. So viel hätte ich für meinen Theodor nicht thun können. Ach! Verdmont, nicht wahr, Olivier ist ein edler Mann?

Verd. Das ist er; groß und uneigennützig ist sein Herz, er hat mir diesen Morgen einen Beweis davon gegeben, der mich in Bewunderung hinriß.

Louise. Ich errathe diesen Beweis; er hat Ihnen das Geheimniß unserer Verbindung geoffenbaret; ich weiß, warum ers that.

Verd. Er wünschet, Sie glücklich zu sehen, und zweifelt, ob Sie es durch ihn seyn können.

Louise. Dieser Zweifel macht mir ihn unendlich theurer, und wenn ich Ihnen vollends eröffne, daß er mich liebt, daß er, ohne es mir jemahls zu sagen, mich mehr als sich selbst liebt, und meinem Glücke seine Liebe und die Ruhe seiner Tage aufopfern wollte, so wird er Ihnen gewiß eben so theuer werden, als er es mir ist.

Verd. Was er mir verbarg, macht mir ihn noch schätzbarer, als was er mir offenbarte.

Louise. Ein Geheimniß konnte er Ihnen nicht entdecken, weil er es selbst noch nicht weiß: meine Gegenliebe. Mit süßem Stolze gestehe ich sie Ihnen.

Verd. Er verdient sie. Gestern würde ich ihm noch sein Glück mißgönnt haben, heute würde ich mich verachten, wenn ich ihn beneiden könnte. Wir haben einen Bund der Freundschaft geschlossen, der ewig dauern wird.

Louise (feyerlich bewegt). Verdmont, wollen Sie auch mein Freund seyn?

Verd. Ob ich es will! Ach, wenn Sie wüßten! doch die Ehre, die Freundschaft verbiethen mir . . . .

Louise. Ich verstehe Sie, Verdmont! einem Alltagsmann würde ich das nicht sagen; aber eben weil ich Sie verstehe, wiederhohle ich Ihnen die Frage: wollen Sie, mein Freund, nichts als mein Freund seyn? auch als Freundinn kann ich Ihnen vieles geben.

Verd. (wirft sich ihr zu Füßen). Göttliche Louise! zu welchem Opfer stärkt uns die Gegenwart eines Engels nicht! empfangen Sie es, dieses Opfer, es liegt in meiner Hand.

Louise. Hier ist die meinige; den Kuß, der unsern Bund versiegeln soll, gebe ich Ihnen, wenn Olivier Zeuge davon seyn kann.

Er kann es, sprach Olivier, der in diesem Augenblicke in die Laube trat, er kam, um Euere Hände zu vereinigen; sie sind es schon, nur das Siegel des Kusses fehlt noch. Mit himmlischem Lächeln blickte Louise ihn an; Verdmont, der noch immer ihre Hand hielt, die er bey Oliviers Erscheinung eben

an seine Lippen drückte, richtete erröthend sich auf. Olivier schlang seinen Arm um Louisen, und rückte sie näher gegen Verdmont. So geben Sie ihm denn, sprach er, den Kuß, der ihren Bund versiegeln soll. Louise küßte Verdmonts glühende Wange, und drehete sich dann schnell gegen Olivier. Ich habe Ihnen auch noch etwas zu geben, sagte sie, mit der Stimme der innigsten Liebe. Meine Hand haben Sie schon, daß Sie auch mein Herz hatten, wußten Sie nicht, und erst seit gestern weiß ich, daß ich das Ihrige besitze. Was ich Ihnen noch zu geben habe, ist dieses. Mit reitzender Eilfertigkeit zog sie den Schlüssel, der bisher ihre beyden Zimmer trennte, hervor, und legte ihn in seine Hand.

Stumm entzückt wie Pygmalion, als er das Bild seiner Elise beseelet, als er ihren Marmorbusen empor wallen und aus ihrem sich färbenden Auge den ersten Blick der Liebe strahlen sah, stand Olivier vor der in hoher Freude hinschmelzenden Louise. Sie warf sich ihm in die Arme; sie drückte ihn an ihre Brust. Vergib mir, sprach sie, mein Geliebter, vergib mir den glücklichen Vorwitz, der mir den Grund deines allzu schüchternen Herzens

zens aufschloß. Ich überraschte dich gestern über einem Briefe; du vergaßest deinen Pult zu verschließen, es war, als ob eine höhere Macht mich zwänge, ihn zu lesen. Von nun an wird keines deiner Geheimnisse meine Neugierde mehr reitzen.

Oliv. (indem er ihre Hand auf seine Lippen preßte). Weil ich keines mehr für meine Louise haben werde. O Gott! ist es möglich? Louise meine Gattinn.

Louise. Und Verdmont unser Freund; er ist deiner und meiner würdig; dieses erklärte ich ihm, als du in die Laube tratest.

Olivier umschlang beyde, und Verdmont schlürfte mit langen Zügen die köstliche Wahrheit: daß auch in den Entbehrungen Wonnegenuß für die Tugend liegt.

Louise. Diese Laube sey hinfort der Freundschaft geheiligt. An die Stelle dieses Tisches soll mein Olivier ihr einen Altar mit unsern in einander geschlungenen Nahmenszügen setzen, und so oft wir ihn besuchen, wollen wir das Andenken dieser schönen Stunde feyern.

Noch lange weilten sie in der heiligen Laube; die Schutzgeister der Freundschaft und der

Liebe fächelten mit ihren Rosenflügeln ihre Seligkeiten in ihre Herzen. Als Louise auf ihr Zimmer zurück kehrte, heftete sie ihren Blick auf das Bild ihres Vaters, als wollte sie ihn um seinen Segen bitten. Auf einmahl fühlte sie jenen unnennbaren, sanftschaudernden Anhauch, womit die Vollendeten uns liebkosen, und der für ihre Vertrauten eben so wenig Täuschung ist, als die elektrische Berührung, die dem begeisterten Barden die Gegenwart seines Genius ankündigt. Heil dir, du hast recht gethan, so übersetzte Louise das geheime Orakel, und eine himmlische Thräne glänzte in ihrem Auge.

Ihr zweytes Hochzeitmahl war eben so still, aber unaussprechlich froher als das erste. Das glückliche Paar war mehr mit Verdmont als mit sich selber beschäftigt, und Verdmont war so glücklich als sie. O Tugend, Tugend! nur Gott ist allmächtiger als du; durch dich wird dem Sterblichen kein Sieg zu schwer; du verwandelst das Glück unseres Freundes in unser eigenes, so wie du selbst die sinnlichen Freuden umschaffst, und deinen Geweihten da ein Paradies aufschließest, wo der Profane bloß einen Tummelplatz seiner Lüste findet.

Dieses fühlte Olivier, als er an Louisens Hand in die Brautkammer trat; dieses fühlte Louise, als er wonnezitternd sie umfaßte, und ihr Youngs schöne Worte zuflisterte: Gib mir die Welt, und frage mich, wo meine Seligkeit sey? ich drücke dich an mein Herz, und antworte, in meinen Armen.

Des andern Tages verreisete Verdmont besser und froher, als er gekommen war. Er mußte zwar einen reichen Schatz zurück lassen; allein er trug einen reichern mit sich fort. Es ward ihm schwer, sich aus den Armen seiner Freunde los zu winden. Ihre Segnungen begleiteten ihn, ihre Bilder schwebten um ihn her, und hielten ihm wechselsweise den Preis vor, den er sich errungen hatte. Olivier und Louise begannen jetzt ein neues Daseyn: die Sonne ging ihnen prächtiger auf, und die Sterne flimmerten ihnen heller am Gewölbe des Himmels. Der schüchterne Zwang verschwand aus ihrem Umgange; Louisens vorige Munterkeit kehrte nach und nach zurück, und verbreitete über alle ihre Geschäfte ein neues Leben. In einem flachsgrauen Kleide, und mit einem Strohhute bedeckt, sah man die reitzende Bäuerinn die Wiesen besuchen,

und mit einer leichten Heugabel das gedörrte Alpengras auf Schober werfen. Als die Ernte eintrat, brachte sie den schmachtenden Arbeitern den Labetrunk auf den Acker, oder sie versuchte es wohl selbst, die Sichel anzulegen, und wenn die jungen Schnitterinnen in der Feyerstunde ihre Erntelieder anstimmten, sang sie ihnen dagegen eine rührende Romanze, die beydes ihr Ohr bezauberte, und ihre Herzen schmelzte.

Unterdessen bereitete sich in der Hauptstadt die so genannte Revolution vom 9. Thermidor. Die Tyrannen hatten allmählich ihre furchtbarsten Gehülfen auf das Schaffot geliefert, nun kannte ihre Mordsucht keine Gränzen mehr, weil ihre Macht keine Gränzen mehr kannte. Sie richteten ihre Donnerkeile gegen den Convent, und die Rache, welche die Gerechtigkeit nicht aufwecken konnte, ward endlich durch den Schrecken aufgeweckt. Die Neronen fielen, die Blutgerichte wurden geschlossen, die Kerker geöffnet. Eine halbe Million unschuldiger Schlachtopfer des Neides, der Habsucht, der religiosen und politischen Intoleranz kehrte in ihre verödeten Wohnungen zurück, und der friedliche Bürger fing wieder an,

frey zu athmen. Olivier und Louise feyerten in der Stille diesen Sieg der gekränkten Menschheit; sie fingen an, ihr Obst einzusammeln, und sich auf die Weinlese zu rüsten, als sie von ihrem Freunde Verdmont, der ihnen seit seiner Abreise erst ein Mahl geschrieben hatte, folgenden Brief erhielten:

»Eine Reise nach Paris, meine einzigen Freunde, hat mein langes Stillschweigen veranlaßt, und der Erfolg dieser Reise wird es bey Euch rechtfertigen. Nur Euch theile ich die Freude mit, die mein Herz erfüllt, weil nur Euere Herzen sie mir nachempfinden können. Vor einem Monath schickte mich mein Vater auf eines unserer Güter im Jura, um die Pacht zu erneuern. Eines Tages meldete man mir einen fremden Bauer an, der mich zu sprechen verlangte. Es war ein ansehnlicher Greis, dessen Silberhaare und ernsthafte Miene Ehrfurcht erweckten. Ich fragte ihn um sein Begehren, er sah sich unruhig in meinem Cabinette um, und als ich ihn versicherte, daß wir allein wären, sprach er: »Können Sie mir auf meine Meierey folgen, die dort über dem Berge in einem Walde liegt, so soll Ihre Mühe Sie nicht gereuen. Dringen Sie mit

keinen Fragen in mich, ich darf Ihnen mehr nicht sagen." Ich bin von Natur nicht argwöhnisch: die offene Stirn und der unbefangene Ton des Alten flößten mir Vertrauen ein, ich folgte ihm. Nach einer beschwerlichen Wanderung über Hügel und Felsen erreichten wir den Wald, an dessen Ausgang eine grün umzäunte geraume Strohhütte lag, um welche eine kleine Herde von Kühen und Lämmern weidete. Der Greis führte mich in die Hütte, öffnete mir eine Kammer, und hieß mich hinein gehen. Sie war dunkel, denn das enge papierne Fenster ließ nur ein schwaches Licht hinein fallen. In einer Ecke stand ein Bett, an dem ein junges Bauermädchen saß, das dem darin liegenden Kranken die Fliegen wehrte. Kommen Sie, mein Herr, setzen Sie sich, sagte das Mädchen, mit sanfter, trauernder Stimme, indem es mir seinen Stuhl anboth. Ich setzte mich, und die junge Wärterinn blieb unten am Bette stehen. Der Kranke reichte mir die Hand. Unmöglich, mein lieber Verdmont, sagte er mit gebrochenen Worten, werden Sie unter den Zügen des Todes, und in dieser armseligen Gestalt den Freund Ihres Vaters, den Grafen von L**, erkennen. Mei-

ne ganze Seele ward erschüttert, ich warf mich über den Kranken hin, küßte seine eingefallenen Wangen, und benetzte sie mit meinen Thränen. Großer Gott! rief ich, finde ich Sie hier! es hieß überall, Sie wären ausgewandert. Dieses Gerücht, antwortete er, ließ ich selbst verbreiten, um mich desto sicherer vor den Trabanten des wüthenden Proconsuls zu verbergen, der unter dem abgenützten Vorwand einer geheimen Conspiration einen Verhaftsbefehl gegen mich erlassen hatte. Der redliche Greis, der mich nach einem dreytägigen Herumirren in diesen waldigen Gebirgen unter sein Dach aufnahm, war vor vielen Jahren mein Stallknecht. Meiner Verkleidung ungeachtet erkannte er mich, als ein glücklicher Zufall, oder besser zu sagen, die unsichtbare Hand der Vorsicht mich bey dunkler Nacht vor seine Thür leitete, wo ich ihn um ein Strohlager ansprach. Mit Gefahr seines Lebens hat er mich fünf Monathe beherbergt, und sein Gerstenbrot und seine Milch mit mir getheilt. Der Kummer, der schon lange an meinem Herzen nagte, warf mich auf das Siechbett, eben da die Nachricht von dem Sturze des Triumvirats mir einen schwachen

Strahl von Hoffnung aufgehen ließ. Meine Güter sind noch nicht verkauft, und mein blutgieriger Verfolger liegt nun selbst in den Banden. Gestern, mein lieber Verdmont, erfuhr ich durch meinen Wirth Ihre Ankunft in dieser Gegend. Ich dachte, der Wunsch eines Sterbenden werde Ihnen heilig seyn, und beschloß, diesen Wunsch in Ihr Herz niederzulegen. Meine Tochter hat mit wahrem Heldenmuthe meine Gefahren und meine Leiden getheilt: sie steht hier vor Ihnen ... Ich raffte mich von meinem Stuhle auf, um Eugenien zu bewillkommen. Ihre gemeine Kleidung und die Dunkelheit des Zimmers hatten sie mir eben so unkenntlich gemacht, als ihren Vater. Ueber dieses hatte ich sie ehedem selten, und seit dem Kriege gar nicht gesehen. Eine sanfte Röthe überzog ihr blasses Angesicht; ein tiefer Seufzer erstickte ihre Sprache. Sie neigte sich mit bescheidenem Anstande, und als ich sie beym Arme ergriff, um ihr meinen Stuhl, den einzigen, der in der Kammer stand, abzutreten, ließ sie eine große, heiße Thräne auf meine Hand fallen. Auf meine Hand? Nein, meine Freunde, die Thräne fiel auf mein Herz. Eugenie im Glanze ihrer Ge-

burt und ihres Wohlstandes konnte mich nicht rühren? Ihre stolze Miene, ihr eitles Wesen, die Gnade, die sie mir durch einen Blick des Wohlwollens zu erweisen glaubte, und mehr als alles dieses, das Bild unserer Louise, warum sollte ich es jetzt verhehlen? ja das Bild unserer Louise versperrte ihr jeden Zugang meines Herzens. Wie ganz anders erschien mir jetzt Eugenie als Bäuerinn! In den Trauerschleyer des Unglücks gehüllt, mit einer Thräne in ihrem matten Auge, und am Sterbebette eines Vaters, der sie seinen Trost und seine Stütze nannte. Selbst ihr jetziger Anzug machte sie derjenigen Person ähnlicher, unter deren Bilde ich mir das höchste Ideal weiblicher Liebenswürdigkeit zu mahlen gewohnt war. Es verging mehr als eine Minute, ehe ich mich aus meiner Verwirrung erhohlen konnte. Ich schwieg; allein meine Hand, welche die Hand des Grafen während dieser ganzen Pause fest an meine Brust drückte, erlaubte ihm nicht, mein Stillschweigen zu mißdeuten. Endlich bekam ich die Sprache wieder: reden Sie, befehlen Sie, mein Herr, was kann ich für Sie thun? kann ich Ihre Ruhe mit meinem Blute er-

kaufen? Mit Blut? antwortete er; nein, guter, junger Mann, damit erkauft sich keine Ruhe. Ich wünschte, daß Sie nach Paris reiseten, daß Sie mein Fürsprecher bey dem Heilsausschusse würden. Dieses Memorial und der verabscheuete Nahme meines Verfolgers wären hinreichend, meine Unschuld zu beweisen. Allein ich bin überzeugt, daß die Municipalität meines Stammorts, die nun der Schrecken nicht mehr zurück hält, meinen Richtern mein unsträfliches Betragen durch die feyerlichsten Zeugnisse beglaubigen werde. Wohlan, erwiederte ich, geben Sie mir Ihre Papiere, ich bin reisefertig. Zuvor aber erlauben Sie mir, nach Hause zu eilen, und Sie mit einigen Erfrischungen zu versehen. Ach, mein Herr, sagte nun Eugenie im Tone der frohesten Rührung, ich werde Ihnen das Leben meines Vaters verdanken. Es fehlte dem Grafen nicht an Gelde, allein die nächste Stadt liegt fünf Meilen von der Meierey, und ohne sich verdächtig zu machen, hätte der gute Bauer die Bedürfnisse nicht einkaufen können, die des Grafen Krankheit erforderte, welche mehr eine Entkräftung als ein eigentliches Zehrfieber war. Ich kehrte al-

so in Begleitung des alten Anton nach meinem Landhause zurück, und füllte ihm seinen Kober mit einigen Flaschen Spanischen Wein, einigen Tafeln Chocolade, einem Säckchen mit feinem Mehl und andern ähnlichen Nahrungsmitteln. Zu gleicher Zeit gab ich unserem Verwalter, auf dessen Treue ich mich verlassen konnte, Befehl, dem Greise alles abzuliefern, was er in meiner Abwesenheit von ihm begehren würde. Hierauf stiegen wir wieder nach der Meierey, wo wir erst bey einbrechender Nacht anlangten. Eugenie flog mir an die Kammerthür entgegen, und der Alte setzte den Proviant-Korb vor sie hin. Ihr Gesicht glänzte vor Freude, als sie ihn auspackte; allein in jedem Zuge konnte ich lesen, daß diese Freude bloß ihrem Vater galt. Sie hätten dieses herrliche Nachtstück sehen sollen, theure Louise, es war Ihres Pinsels würdig. Auf dem Tische stand eine matte Lampe, die aber doch mehr Licht als der Tag selbst durch die Kammer verbreitete. Eugenie, deren reitzende Physiognomie ich nun erst entdeckte, und deren Nymphen-Wuchs das Bauerwämschen nicht verbergen konnte, setzte mit stillem Lächeln ein Stück nach dem andern

auf den Tisch, und so oft sie eines aus dem Kober langte, begegnete mir ihr Auge mit einem heiteren seelenvollen Blicke. Ich hatte die Vorsicht gebraucht, einiges Tischgeräthe beyzupacken, und verschaffte mir nun die Freude, dem Grafen ein Gläschen Malaga mit einem Zwieback zu reichen. Eugenie verlangte, daß ich ihm Bescheid thun sollte. Ich trinke sonst keinen Wein, sagte sie; allein auf meines Vaters und seines Wohlthäters Gesundheit trinke ich mit. Es that mir wohl, daß sie ihren Vater zuerst nannte, und als er nach einer Viertelstunde sich wirklich gestärkt fühlte, als sein Auge heller, und seine Sprache lebhafter wurde, sah ich das liebe Mädchen zu gleicher Zeit weinen und lächeln, und sich im Taumel ihrer Freude vor dem Bette niederwerfen, und die Hand des ehrwürdigen Greises bald mit ihrem Munde, bald mit ihren Wangen bedecken. Dieser Augenblick, meine Freunde, hob den Vorhang meines Geschickes auf; ich fühlte nun, daß die Liebe mich eben so glücklich machen könne, als ich es durch die Freundschaft bin, und dieses Gefühl, Ihr kennet es, meine Feder soll es nicht verstümmeln."

»Ich schickte mich zu meinem Rückzug an; allein weder der Vater noch die Tochter wollten zugeben, daß ich den beschwerlichen Weg zum vierten Mahle machte. Anton ward gerufen. Könntet Ihr dem Herrn kein Nachtlager geben? fragte Eugenie ihn so dringend, so freundlich, daß der gute Alte, der kein Bett hatte, sich nicht zu helfen wußte. Ich zog ihn aus seiner Verlegenheit: weiset mir ein Plätzchen auf Euerm Heuboden an; die Nächte sind noch warm, ich werde immer besser liegen, als im Felde. Eugenie sah mich mitleidig an; ihr Vater aber reichte mir die Hand, und sagte: ich werde weniger leiden, Sie auf dem Heuboden als auf der Straße zu wissen. Eugenie entfernte sich; sie bereitete eine kleine Mahlzeit von Milch und Eyern, und in einer halben Stunde setzten wir uns neben dem Bette des Kranken zu Tische. Seitdem ich von Euch getrennt bin, meine Theuersten, habe ich kein so herrliches Mahl gehalten. Es war mir unaussprechlich wohl. In diesem Zustande mußte ich nothwendig nach St. Julien zurück denken. Ich erinnerte mich an unser Abschiedsmahl, das Herz ward mir voll, zum Glücke gab Eugenie mir Gele-

genheit, es auszuleeren. Sie fragte mich, wie lange ich von der Armee zurück sey? Und ich! o mit welcher Wonne erwähnte ich des Besuches, den ich auf meiner Rückreise bey Euch machte. Eugenie hörte mir aufmerksam zu: laß sehen, dachte ich, ob ihr Herz eben so groß als zärtlich ist. Ich sagte ihr von Louisen und Olivier alles, was ich sagen durfte; es war mehr als genug, eine schöne Seele zu elektrisiren. Ich sah ihr Angesicht glühen, sah ihr Halstuch sich heben. Schön, edel! sagte sie, Sie sind glücklich, mein Herr, solche Freunde zu haben. Ich hoffe, liebes Mädchen, sie sollen auch die deinigen werden, erwiederte ich bey mir selbst, und wenn Ihr dieses leset, so wird meine Hoffnung erfüllt seyn. Selbst der Kranke hörte mir mit Vergnügen zu. Olivier ist Louisens würdig, sprach er beym Schlusse meiner Erzählung, er hat sich selber geadelt."

»Die Ermüdung des Tages und die lieblichen Bilder, die mich auf mein Lager begleiteten, verschafften mir einen langen herrlichen Schlaf. Auch der Patient ruhete besser, als seit langer Zeit. Dieses war das Erste, was Eugenie mir zurief, als sie mich

auf dem Rasenplatze vor der Hütte, wo ich in der Morgensonne spatzieren ging, aufsuchte, um mich zum Frühstücke abzuhohlen. Erst, als sie mich erreichte, both sie mir ihren Morgengruß, und nun hatte ich Gelegenheit, sie bey einem hellern Lichte als bey einer Nachtlampe zu betrachten. Ich fand mit Entzücken, daß sie in den drey Jahren, seit ich sie aus dem Gesichte verlor, eben so sehr an äußerm als an innerm Reitze gewonnen hatte. Kurz, Louise, ich sah nun zum zweyten Mahle, daß die Widerwärtigkeit, indem sie ein edles Herz verschönert, einer edlen Gestalt eine unnennbare sanftrührende Majestät aufprägt, deren Ideal man nicht im Olymp, sondern hierunten im Heiligthum der leidenden Unschuld suchen muß. Mein Abschied vom Grafen ging mir durch's Herz. Reisen Sie glücklich, sprach er, und wenn Sie mich bey Ihrer Rückkunft nicht mehr antreffen, so denken Sie, daß ich meinen letzten Segen zwischen meiner Tochter und Ihnen getheilt habe. Eugenie weinte und wartete nicht, bis ich nach ihrer Hand langte, um sie zu küssen. Sie legte sie in die meinige, und be-

vollmächtigte mich dadurch, ihr das erste Siegel meiner Liebe aufzudrücken.“

»Es wird Euch, meine Freunde, wenig an der Beschreibung meiner Reise gelegen seyn; Ihr wollet den Erfolg davon wissen. Er war glücklich: meine mitgenommenen Papiere, und das Zeugniß, das ich selbst bey der Municipalität zu L** abgelangt hatte, ließen mich bey der Gerechtigkeit des neuen Comite wenig Schwierigkeiten finden, zumahl da keine bestimmte Anklage gegen den Grafen vorhanden war, und sein Verfolger von allen Seiten her der grausamsten Gewaltthätigkeiten überführt wurde. Auf den Flügeln der Liebe eilte ich mit der Urkunde meines Sieges von Paris weg. Jetzt hielt ich für nöthig, einen Umweg von zwanzig Meilen zu machen, um meinem Vater von dem Gegenstande und dem Erfolge meiner Reise Nachricht zu geben. Er hielt seinen Freund und Eugenie für verloren; urtheilet von der Freude, die meine Erzählung ihm verursachte. Du weißt, mein Sohn, sagte er zu mir, daß Eugenie dir bestimmt war; sie hat nun zwar über die Hälfte ihres väterlichen Erbes verloren. O, mein Vater! unterbrach ich ihn, wenn sie auch noch die andere

dere Hälfte davon verloren hätte, so würde mir ihre Hand dennoch ein unschätzbares Gut seyn. Diese Gesinnungen freuen mich, mein Sohn; durch die Verminderung unserer Bedürfnisse können wir unsern verlornen Ueberfluß entbehren lernen. Es kostete mich manchen Kampf, bis ich diese Wahrheit erkannte; in meinem Alter geht man nicht mehr gern in die Schule, zumahl in die Schule des Unglücks. Allein mit dem Titel unserer Ahnen soll man uns nicht auch ihren Heldenmuth entrissen haben. Ich will dir einen Brief an meinen alten Freund mitgeben, und darin die Wünsche deines Herzens unterstützen."

»Mit Entzücken empfing ich den Brief von seiner Hand, und setzte meine Reise, ohne bey ihm zu übernachten, mit unaufhaltsamer Geschwindigkeit fort. Ich hielt für nöthig, auf meinem Gute abzutreten, und vor allen Dingen von der Gesundheit des Grafen Bericht einzuziehen. Zwey Mahl hatte der ehrliche Anton während meiner Abwesenheit einige Bedürfnisse abgehohlt, und bey seinem letzten Besuche meinen Verwalter versichert, daß es sich mit dem alten Herrn alle Tage bessere. Es wäre mir viel zu langweilig gewesen, den Weg

nach der Meierey zu Füße zu machen. In vollem Galopp jagte ich so weit, als es der steile Schleifweg erlaubte, und ließ sodann durch den Reitknecht, der mich begleitete, mein Pferd zurück führen. In einer halben Stunde stand ich mit klopfendem Herzen vor dem Zaune, der die Hütte statt einer Hofmauer umschloß. Um dem Kranken keine schädliche Ueberraschung zu verursachen, hielt ich für nöthig, zuerst Eugenien zu sprechen. Ob die Vorsichtigkeit allein mir diese Maßregeln eingab, möget Ihr selbst urtheilen. Anton befand sich gerade außer dem Zaune, und melkte seine Kühe. Als er mich erblickte, wollte er sogleich in die Hütte laufen; mein Wink hielt ihn zurück. Rufet mir Eugenien heraus, guter Alter, doch so, daß ihr Vater nichts merke; wie befindet er sich? — O sehr gut, mein lieber Herr, seit vier Tagen kann er außer dem Bette seyn, und auf seine Tochter gestützt in der Kammer umher gehen. Seitdem Sie hier waren, ist alles anders; ich sehe keine Thränen und höre keine Seufzer mehr; Gott lohne es Ihnen, mein lieber Herr! — Anton ging hinein; der Graf schlummerte auf seinem Bette, und in einer Minute stürzte Eugenie zur Hüt-

te heraus. Sie öffnete den Mund, und konnte nicht sprechen, ihre Beine wankten, ich mußte sie in meine Arme fassen ꝛc. Ermannen Sie sich, mein Fräulein, sagte ich, indem ich ihr die Hand küßte, ich bin kein Unglücksbothe. Sie war einer Ohnmacht nahe; diese Worte riefen ihre Lebensgeister zurück; sie raffte sich zusammen, ein röthender Blitz färbte ihre Wangen. Gott, was sagen Sie! o mein Vater! Sie ergriff mich beym Arme: o kommen Sie! doch nein, ich will voran gehen, und ihm Ihre Ankunft melden. In einigen Augenblicken kam sie zurück: er ist erwacht, kommen Sie, Bothe des Friedens, er erwartet Sie mit offenen Armen. Sie ergriff mich bey der Hand, und wir flogen in das Zimmer. Ist's möglich, sprach er, indem er mich umarmte, hat meine Tochter recht gehört? was bringen Sie mir für ein Urtheil? Ein gerechtes, antwortete ich; Ihre Unschuld hat gesiegt, hier ist der Spruch, der Ihren Verhaft aufhebt. Gott sey gelobt! sagte er, meine Eugenie ist gerettet, nun bin ich bereit zu sterben. Leben Sie, leben Sie, bester Vater! rief Eugenie, indem sie ihm um den Hals fiel, und ihre Wange an die seinige schmiegte. Die Er-

schütterung war zu heftig für ihn: er mußte sich auf sein Bett niedersetzen. Zitternd setzte Eugenie sich neben ihn, und hielt ihn mit ihrem Rosenarme umschlungen. Er erhohlte sich bald wieder; und faßte mich bey der Hand: und Sie, mein Retter, wie viel haben Sie für mich gethan!"

»Ich. Was dieser Engel gethan haben würde, wenn er ihr Bett hätte verlassen können. Sie warf mir einen freundlichen, seelenvollen Blick zu, der mir sagte, du redest die Wahrheit.

»Er. Lieber Verdmont, ich bin nicht im Stande, Sie zu belohnen."

»Ich. Wenn ich eine Belohnung verdiente, so kenne ich eine, die Sie zu meinem größten Wohlthäter machen würde. Ich sah Eugenien an, sie erröthete, und schloß sich fester an die Seite des horchenden Greises. Erlauben Sie mir, fuhr ich fort, meinen Vater statt meiner reden zu lassen; Ihrem alten Freunde werden Sie seine Kühnheit eher vergeben. Ich überreichte ihm den Brief, und wollte mich entfernen. Bleiben Sie, bleiben Sie, sagte er, wie glücklich wäre ich, wenn ich seinen Inhalt errathen hätte! Er las den Brief für sich, und übergab ihn sodann seiner

Tochter, mit einer Miene, aus welcher die zärtlichste Freude hervor schimmerte. Eugenie las: der Brief zitterte in ihrer Hand, die schönste Verwirrung der jungfräulichen Scham sprach aus ihren Zügen; allein kein Wölkchen trübte ihre Stirn. Mein Herz klopfte, alle seine Fibern waren in der süßesten Spannung. Jetzt gab sie das Blatt dem Vater zurück, und verbarg ihr Gesicht in seinen Busen. Er küßte sie auf seine Stirn, und zog mich neben sie auf das Bett. Ohne ein Wort zu sprechen, legte er meine Hand in Eugeniens Hand, und drückte sie dann vereint an seine Brust: so feyerlich hat noch kein Priester den ewigen Bund zweyer Herzen eingesegnet. Ehrfurchtsvoll neigte ich meinen Mund auf seine und Eugeniens Rechte, und küßte sie wechselsweise mit einem heißen, zärtlichen Andachtsgefühle (anders weiß ichs nicht zu nennen) und benetzte sie, ohne das heilige Stillschweigen zu unterbrechen, mit meinen Wonnethränen. Vater und Tochter verstanden mich, und Ihr, Vertraute meines Herzens, auch Ihr werdet mich verstehen. Eugenie preßte meine Hand zwischen die ihrige, und ihr Vater gab mir zum ersten Mahle den Nahmen seines Soh-

nes. Schon lange, sprach er, war dieser Nahme Ihnen zugedacht; die schrecklichen Katastrophen unseres Vaterlandes schienen meinen Plan zu vereiteln, ich verlor Sie aus den Augen, nicht aber aus meinem Herzen, sonst würde ich Sie nicht zu meinem Retter auserwählt haben. Die Unterredungen, die ich während Ihrer Abwesenheit mit meiner Tochter hielt, sind Ihnen und mir Bürge, daß sie Ihnen nicht aus bloßem Gehorsam ihre Hand reicht. Nein, lieber Verdmont, auch nicht aus bloßer Erkenntlichkeit, sagte das holde Mädchen, und both mir ihre Wange dar. Fragen Sie Ihren Olivier, theure Louise, was für ein Himmel im ersten Kusse der tugendhaften Liebe liegt. Ehedem, fuhr sie fort, und noch, als ich Sie zum letzten Mahle sah, kannte ich weder die Liebe, noch den Liebhaber, den mein Vater mir bestimmte. Mein Herz war müßig, und warum sollte ich es nicht gestehen? es war noch unfähig, Sie zu schätzen. Das Unglück hat es gereift, und ich glaube, Ihnen ohne Stolz sagen zu können, daß es nun Ihrer würdig ist. Sie konnten mir, theure Eugenie, nicht besser zu fühlen geben, wie viel mir noch übrig bleibt,

um Ihrer würdig zu seyn. Das war kein Compliment, meine Freunde, es war das innigste Bekenntniß meiner Seele. Ach, Louise, nicht wahr, meine Braut ist Ihnen verwandt? nicht wahr, sie verdienet in unsern Bund aufgenommen zu werden? Was soll ich Ihnen noch sagen? nur das, was Sie nicht errathen können. Seit vorgestern befindet sich der Graf mit seiner Tochter unter meinem Dache; in wenig Tagen werden wir zu meinem Vater abreisen, und bey ihm unsere Verbindung feyern. Dann folgen wir dem Grafen auf seine Güter, und wenn der May wieder kömmt, werde ich mit Eugenien das Jahrgedächtniß meiner Wallfahrt nach St. Julien im Schooße der Freundschaft begehen u. s. w."

Dieser Brief verursachte bey Oliviern und Louisen eine unaussprechliche Freude. Die Glückseligkeit ihres Freundes war eine neue herrliche Blume, womit der Himmel ihr eigenes Paradies ausschmückte. Sie antworteten ihm gemeinschaftlich, und Verdmont erhielt ihre Antwort am Tage nach seiner Vermählung. Er las sie seiner Geliebten vor: sie küßte die Unterschrift des edlen Weibes, und sagte zu ihrem Gatten: wie konntest du mit

dem Bilde einer solchen Freundinn im Herzen für eine Eugenie Platz darin finden? Weil, antwortete er, mein Herz mir Eugenien für Louisens Zwillingsschwester erklärte. Die will ich werden, erwiederte sie, und, um mein Muster nie aus den Augen zu verlieren, werde ich heute noch an sie schreiben, und sie um ihr Bildniß bitten. Seit dem Empfange dieser frohen Nachricht ging Olivier oft nachdenkend im Zimmer umher; Louise bemerkte es, da aber seine Stirn heiter war, und oft ein freudiges Lächeln auf seinen Lippen schwebte, so wollte sie nicht nach dem Inhalte dieses geheimen Selbstgespräches fragen. Endlich trat er raschen Schrittes vor sie hin, schüttelte freundlich ihre Hand, und sagte: Louise, morgen verreise ich.

Louise. Du? und wohin?

Oliv. Zur Nord-Armee, und von dort nach Paris.

Louise. Träumest du?

Oliv. Jetzt noch, ich hoffe aber, mein Traum werde in Erfüllung gehen.

Louise. Darf ich ihn wissen?

Oliv. Auf diese Frage sollte ich mit nein antworten; doch ich hoffe, sie war Scherz.

Louise. Nun dann, Scherz bey Seite.

Oliv. Was Verdmont für den Vater seiner Eugenie that, will ich für den Bruder meiner Louise versuchen. Louise flog ihm in die Arme. Lang hing sie sprachlos an seinem Halse, doch schnell schien sie aus ihrer Entzückung zu erwachen. Ah, mein Bester, sagte sie, Eugeniens Vater war nicht ausgewandert, aber mein Bruder mußte über die Gränze fliehen. Ganz recht, versetzte Olivier, er mußte fliehen; diese gezwungene Flucht soll, denke ich, ihn zu uns zurück führen. Ich erfuhr vor einigen Tagen von einem Officier seines Regiments, den ich in der Stadt antraf, daß der Feldwebel, der, um seine Stelle zu erhaschen, sich gegen ihn auflehnte, seit Kurzem als ein Aufwiegler arquebusirt worden sey. Das ganze Regiment beklagt deinen Bruder, und ich hoffe, seine braven Cameraden sollen mich mit Zeugnissen versehen, durch die ich in Paris meine Absicht erreichen werde. Louise antwortete ihm mit einem Lächeln, wodurch sie einen Seufzer zu verbergen suchte. Die tausendfachen Gräuel der Schreckensregierung hatten ihr Herz für jeden Strahl der Hoffnung verschlossen. Doch Oliviers Vor-

satz war zu schön, als daß sie ihn hätte bestreiten sollen. Sie packte selbst ihm sein Reisegeräthe zusammen, und entließ ihn mit einer segnenden Thräne aus ihren Armen.

Seine Reise war glücklich, und der Erfolg derselben krönte seine Wünsche. Mit den vortheilhaftesten Zeugnissen vom Obersten und den ehemahligen Cameraden seines Schwagers versehen, eilte er nach Paris. Das Empfehlungsschreiben, das er in Grenoble an einen verdienstvollen Deputirten seines Departements erhalten hatte, verschaffte ihm eine Unterstützung, die seine Schritte erleichterte, und den Ausgang seiner Unterhandlungen beschleunigte. Theodor wurde von der Emigranten-Liste ausgestrichen, und als ein Kriegsgefangener angesehen, dessen Auswechselung der eben damahls mit Preußen geschlossene Friede begünstigte. Olivier gab seiner Louise Nachricht von dieser frohen Neuigkeit; er verbarg ihr aber den Entschluß, den er gefaßt hatte, sie ihrem Bruder selber anzukündigen, und meldete ihr vielmehr, daß seine Abreise von Paris sich wohl noch vierzehn Tage verzögern möchte. Er hinterließ bey seinem Wirthe einen Brief, den er nach Verfließung dieser Frist auf

die Post legen sollte, und wodurch er Louisen seine endliche Abfertigung anzeigte.

Indessen reisete er nach Genf; ein Paß des Heilsausschusses öffnete ihm den Weg dahin, und seine dortigen Freunde, die schon lange auch Theodors Freunde waren, fertigten einen Bothen mit einem Briefe an ihn ab, wodurch sie ihn zu sich beriefen, ohne ihm den eigentlichen Beweggrund dieses Rufes zu eröffnen. Theodor erschien, und weinte, in den Armen seines neuen Bruders, die ersten Freudenthränen, die er seit seinem Exil vergossen hatte. Verdmont hatte ihn von seiner Verbindung mit Louisen benachrichtigt. Keinen Umstand, selbst die edle Art hatte er nicht vergessen, womit er ihm durch seine Hand eine Unterstützung zufließen ließ. Er wollte ihm ein Wort des Dankes stammeln; Olivier unterbrach ihn, indem er ihm das Document seiner Zurückberufung in die Hand legte. Bruder, Bruder! war alles, was er Herz an Herz dazu sagen konnte. Nach einigen Minuten trübte sich seine Stirn: ein tiefer Seufzer begleitete den wehmüthigen Blick, womit er Oliviern anstarrte. Nun, was gibt es? sagte dieser. Unschätzbar ist deine Wohlthat,

erwiederte er, allein ich kann, ich darf sie nicht annehmen. Und warum nicht? Meines väterlichen Erbes beraubt, vom Dienste meines Vaterlandes ausgeschlossen, würde ich dir zur Last fallen müssen, dir, du Edelster unter den Menschen, der du schon meiner Schwester....

Oliv. Du nennest mich Bruder, und erlaubest dir diese Einwendung? Ah, mein Theodor, nur die Fürbitte Louisens wird mich bewegen, dir diese Beleidigung zu vergeben. Hast du vergessen, daß das Gut, das uns ernähret, ein Geschenk deines Vaters, hast du vergessen, daß Louise deine Schwester ist? Wir sind Brüder, und Brüder haben nur Ein Vermögen. Du wirst mir helfen, meine Aecker bestellen, meine Saaten einernten, und den Segen genießen, der mit Louisen in meiner Hütte einkehrte. Kannst du das nicht, mein Theodor, so sagst du eine Lüge, wenn du mich Bruder nennest.

Theod. Ich kann es, beym großen Gott! ich kann es; hier ist meine Bruderhand.

Oliv. Nun erst besitze ich dich so ganz, wie du mich besitzest. Ach Louise, was für eine neue Quelle von Seligkeit ist uns heute entsprungen!

Am Abend des dritten Tages langten die beyden Brüder zu St. Julien an. Louise war eben mit Lesung des Briefes beschäftigt, der ihr die nahe Rückkehr ihres Geliebten ankündigte. Olivier schlich sich mit Theodorn durch den Baumgarten ins Haus, und ließ ihn vor Louisens Zimmer zurück. Babet allein hatte die Reisenden erblickt, und wollte die frohe Bothschaft Louisen anzeigen; Olivier kam noch zeitig genug herbey gesprungen, um sie in ihrem Flug aufzuhalten ꝛc. Sage ihr bloß, flisterte er ihr zu, daß du mich ankommen siehst. Er kömmt, er kömmt! rief sie, indem sie ins Zimmer stürmte. Louise sprang von ihrem Stuhl auf; allein ehe sie die Thür erreichte, lag Olivier an ihrem Busen. So fließen an den Gestaden der Oberwelt zwey Seelen zusammen, die Liebe und Tugend wieder vereinigt. Die Wonnetrunkenen konnten nicht sprechen, nicht denken, und auch sonst nichts fühlen als die Identität ihres Ichs. Ach der gute Theodor, rief Louise nach dieser entzückungsvollen Pause, mag ers wohl schon wissen?

Oliv. Er weiß es und muß wirklich unter Weges seyn.

Louise. O Gott! wann meinst Du, Lieber, daß er ankommen könne?

Oliv. Uebermorgen, morgen, vielleicht heute noch.

Louise. Heute noch? ach so ist er schon hier.

Getroffen, rief Theodor, indem er sachte die Thür öffnete, darf er herein? Der Zwang, den er durch diese allmähliche Erscheinung dem Drange seines Herzens auflegte, war Wohlthat für Louisen. Er hemmte die Heftigkeit des Eindrucks, den eine so plötzliche Ueberraschung auf ihre bereits aufgeregten Lebensgeister gemacht hatte. Sie sank in seine Arme, und überließ sich in süßer Ohnmacht seinen feurigen Liebkosungen. Seit jenem festlichen Abend, da Verdmont und Olivier in der Gartenlaube sie umschlangen, und Gattinn und Freundinn sie nannten, hatte ihre Seele nicht gefühlt, was sie jetzt fühlte. Auch Theodor wußte sich nicht zu fassen; er, der so lange ihrer schwesterlichen Umarmungen beraubt war, sah sie nun mit der Unschuld des liebevollen Mädchens die glänzende Reife des Weibes verbinden, und ihre Reitze durch die nette Dorftracht erhöht, deren rührende Sim-

plicität ihr mehr Anmuth und selbst mehr Würde gab, als alle Zauberkünste der Toilette. Der Wonnesturm war schon lange vorbey, Louise saß zwischen ihm und ihrem Gatten, Arm in Arm auf der Ruhebank, und noch klebte das Auge des Bruders auf ihrem himmlischen Antlitz, und seine Lippen auf ihrer Rosenhand, die bald seine Wange streichelte, bald seine Rechte an ihre Brust drückte. Er wollte sich jeden Augenblick ganz für eine dreyjährige, kummervolle Abwesenheit entschädigen, und jeder Augenblick gewährte ihm diese Entschädigung.

Am folgenden Morgen lag er noch zu Bette, und ließ jede der gestrigen Freuden-Scenen vor seiner Fantasie vorüber gehen, als Louise ihm schon eine neue bereitete. Er hörte sie im Hofe mit freundlicher Munterkeit dem Gesinde den Morgengruß biethen, und jedem unter ihnen sein Tagewerk austheilen. Er hatte sich eben angekleidet, um die holde Wonneschöpferinn aufzusuchen, als sie seine Thür öffnete, und ihn auf ihr Zimmer abhohlte, wo Oliviers Umarmung und das Frühstück ihn erwartete. Sie spielte ihrer Gewohnheit nach eine Morgen-Hymne auf ihrem

Piano, und begleitete seine Silbertöne mit ihrer zauberischen Stimme. Dann setzte man sich an die kleine Tafel, die mit Milch, frischer Butter und Backwerk von der Hand der jungen Wirthinn besetzt war, die durch die heitere Anmuth, womit sie das Geschäft der Hausmutter ausübte, ihrem Gaste jeden Bissen zu Ambrosia machte. Mit Entzücken sah ihr Bruder sie den Geist ihres jetzigen Standes mit dem Geiste des vorigen verbinden, ohne sie zu vermengen, die Geschäfte der Meierinn treiben, ohne die Talente der Ritterstöchter zu vernachlässigen, ohne auch nur den leichtesten Zug ihrer urbanen Erziehung zu verwischen. Es war ihm so wohl in dieser friedlichen Hütte, seine Seele wogte in einer so heitern Atmosphäre, daß er darin der Burg seiner Ahnen, und aller seiner ehemahligen Herrlichkeit vergaß, und seinen Schwager aufforderte, ihm so fort seine Rolle in der Wirthschaft anzuweisen. Bis du von Olivier die Sense und den Pflug regieren lernest, versetzte Louise, will ich dich zu meinem Proviant-Meister machen; ich erinnere mich noch wohl, wie sehr du ehedem die Jagd und Fischerey liebtest. Olivier hat nicht Zeit, sich damit abzugeben; um desto

sto mehr würdest du dich mir empfehlen, wenn du mir bisweilen einen Hasen oder einen Hecht in die Küche liefertest. Du weißt, daß jedermann in seinem Eigenthum und in den Gemeinwaldungen fischen und jagen darf, und Olivier kann dir die Gegenden anweisen, wo du .... Recht so, unterbrach sie Theodor, nur die Werkzeuge herbey geschafft, so sollt Ihr mich morgen mein Wild- und Seegrafen-Amt antreten sehen. Er hielt Wort, und setzte Louisen oft in den Fall, seiner Geschicklichkeit eine Lobrede zu halten.

So flossen ihre Tage dahin, wie eine lautere Quelle, die zwischen Blumen und duftenden Kräutern hindurch gleitet. Olivier und Louise waren sich alles, nichts konnte ihn reicher machen, und sie erinnerte sich nicht, reicher gewesen zu seyn. Selbst Theodor, der doch keine Louise hatte, konnte mit seiner Jagdflinte im Arme ruhig am väterlichen Park vorbey gehen, der ihm nun verschlossen war. Als er aber eines Tages am Thore des Schlosses die Nachricht angeschlagen fand, daß es mit allen dazu gehörigen Gütern binnen Monathsfrist verkauft werden sollte, da begann sein Herz zu bluten. Traurig schlich er nach

Hause, suchte seinen Schwager auf, und ging mit ihm über die Mittel zu Rathe, wenigstens einen Theil des väterlichen Erbes fremden Händen zu entreissen. Die Zahlung, sagte er, geschieht in entfernten Terminen. Wir sind jung, und haben starke Arme, du findest überall Credit, und unser reicher Freund Verdmont wird uns seinen Beystand gewiß nicht versagen. Laß uns das Schloß und die besten Grundstücke an uns kaufen. Olivier, der den Zustand des Gutes vollkommen kannte, billigte den Vorschlag, und der Brief an Verdmont ward abgeschickt. Louise sollte nichts davon erfahren, bis der Erfolg das Unternehmen gekrönt haben würde.

Verdmonts Antwort lief ein; sie war ihrer Erwartung gemäß, und die beyden Brüder, die ein Regenschauer vom Spaziergange heim getrieben hatte, saßen eben auf Oliviers Zimmer beysammen, um die letzte Hand an ihren Plan zu legen, als Louise athemlos und mit wonneblitzendem Auge herein taumelte. Sie hielt ein Zeitungsblatt in der Hand. Da lieset, rief sie mit erlöschender Stimme, und sank an Oliviers Busen. Theodor nahm das Blatt von der Erde, es

enthielt das Decret, welches die Confiscation der Güter der Verurtheilten aufhob, und sie ihren Erben zurück gab. Die beyden Brüder umarmten sich, und vermengten ihre Freudenthränen. Louise faltete ihre Hände; die Sonne, die nur eben aus einer trüben Wolke hervor strahlte, erhöhete den Rosenglanz ihres Angesichts. Das kömmt von dir, sagte sie, und schwieg; aber ihr Herz vollendete die Hymne. Feyerlich still war den ganzen Abend ihre Freude; die gute Babet war die einzige, der sie ihr Glück ankündigte. Ich habe, setzte sie hinzu, schon bey meines Vaters Lebzeiten angefangen, einen kleinen Brautschatz für dich zurück zu legen, nun kann ich ihn verdoppeln. Babet hörte diese Erklärung nicht mehr, sie dachte nur an ihre Gebietherinn, und ihr Jubel kannte keine Schranken. Werde nur nicht wahnsinnig, rief endlich Theodor ihr zu, sonst raubst du mir ja das Vergnügen, auch etwas zu deiner Versorgung beyzutragen.

Des folgenden Tages ließ Louise unter alle Armen des Dorfes Getreide und Wein austheilen, und als das Decret auf dem Gemeindehaus kund gemacht wurde, versammelte sich eine Schaar von Bauern und Bäuerinnen,

und führte die Kinder ihres ehemahligen angebetheten Gutsherrn in die väterliche Wohnung ein. Louise blieb sich auch jetzt ähnlich: prunklos und sittsam, bloß durch ihre Reitze und durch ihre Unschuld geschmückt, die auf der Stirn des Weibes, das dieses Kleinod im Herzen trägt, die Ingenuität der Jungfrau beybehält, ging sie zwischen dem Gatten und dem Bruder her, und reichte auf dem Schloßhofe den wohlwollenden Geschöpfen, die sie begleiteten, freundlich dankend die Hand. Ah, sagte einer von den Greisen, indem er sie traulich schüttelte, das war ein schöner Tag! nun fehlet uns nur noch unser Vater Gilbert, wärs denn nicht möglich, daß auch er wieder käme? Ja wohl, meine Freunde, rief Theodor, nicht das Gesetz, sondern die Tyranney hat ihn verjagt; wer weiß, was geschieht? Oh, wenn er doch wieder käme! rief der ganze Haufe, und verließ in getheilten Zügen das glückliche Kleeblatt. Arm in Arm durchzogen sie nun die Zimmer des Schlosses. Louise verweilte mit stummer Andacht im Cabinette ihres Vaters, und wies ihrem Olivier mit dem Finger die Stelle, wo sie saß, als er ihr seine rettende Hand anboth. Hier war es, sagte

sie, und faßte die Hand, und drückte sie fest an ihr Herz, und Olivier küßte eine Engelthräne von ihrer Wange. Dann wandte sie sich zu ihrem Bruder: ich kehre, sagte sie, in die Hütte zurück, wo ich das höchste Glück des Lebens fand. Das Haus unserer Väter ist dein, mein Bruder, wallfahrten werde ich dahin täglich, aber du mußt es bewohnen. Das Gesetz, unterbrach sie Theodor, indem er sie umarmte, das gerechteste von allen denen, die unsere Revolution bezeichnen, räumt dir die Hälfte der väterlichen Verlassenschaft ein, und meine Louise wird mich nicht nöthigen wollen, die Pflichten der Natur zu entweihen. Erlaube mir, dich durch andere Grundstücke zu entschädigen, so beziehe ich diese Wohnung; aber nicht eher, als bis ich dir eine Schwester geben kann, die deiner und unsers Olivier würdig ist. Sie ist schwer zu finden, das weiß ich, es muß eine Geweihte, eine Tochter der Widerwärtigkeit seyn, sonst taugt sie nicht in unsern Bund. Sie wird sich finden, sprach Louise, die Zahl dieser Geweihten ist groß; welch eine neue überschwengliche Seligkeit wäre es für mich, wenn ich meinem Theodor

die Gefährtinn seiner künftigen Tage zuführen könnte!

Diese Seligkeit ward ihr gewährt. Die Schwester des edlen Verdmont war es, welche diese schöne Bestimmung erfüllte. Eine neue Krankheit seines Schwiegervaters hatte ihn genöthigt, die Reise, die er mit seiner Eugenie nach St. Julien machen wollte, von einem Monathe auf den andern zu verschieben. Nun konnte er endlich diesen Plan ausführen. Mitten unter den Beschäftigungen der Heuernte ward Olivier und Louise von diesem angenehmen Besuche überrascht. Eugenie schien keinen Augenblick fremd in dem liebenden Zirkel; Louise, Olivier, Theodor waren ihre alten Bekannten, die sie nach einer langen Trennung bloß wieder fand. Mund und Herz hatten sich gleich nach der ersten Umarmung nichts mehr zu sagen. Mit ihnen stieg eine hohe, schlanke Feengestalt aus dem Wagen. Eine sanfte Melancholie überschattete ihr schönes, ausdruckvolles Gesicht. Sie war nicht Pallas, nicht Venus Urania, aber Raphael oder Mengs würden zu den Bildnissen dieser beyden Töchter des Olymps mehr als einen von Adelaidens Zügen geborgt haben. Sie

sah den Bewillkommungen der frohen Gruppe mit jenem Lächeln der Seele zu, das nicht auf den Lippen, sondern im Auge erscheinet. Ihr Bruder hatte sie einen Augenblick vergessen; plötzlich besann er sich, ergriff sie bey der Hand, und führte sie Louisen zu. Meine Schwester, sagte er, meine einzige Schwester, und Louisens bisher unbekannte Freundinn. Also zwey für eine, erwiederte Louise, und ihr erster Kuß zertheilte eines von den Wölkchen, das über Adelaidens himmelblauem Auge schwebte. Theodor beherbergte die Gäste auf seinem Schlosse, das ihm Louise gleich nach der Besitznehmung wieder mit dem nöthigsten Geräthe versehen hatte. Allein keine Stunde des Tages verging, da nicht die beyden Schwägerinnen die Hütte der reitzenden Meierinn besuchten, oder von ihr nach vollendetem Tagwerke, davon selbst ihre neuen Freundinnen sie nicht abhielten, besucht wurden.

Adelaide war seit eilf Monathen Witwe, sie hatte mehr aus Gehorsam als aus Neigung ihre Hand einem Manne gereicht, der unter der glänzenden Außenseite des Höflings alle Laster verbarg, die ein zartfühlendes, tugendhaftes Weib elend machen können. Vier

Jahre lang trank sie an seiner Seite den Kelch der Trübsal bis auf die Hefen. Ihr Vater vermochte nichts auf den Unhold, und bereuete zu spät den Mißbrauch, den er von seiner Gewalt über das kindliche Herz seiner Tochter gemacht hatte, die bey ihrer Hinopferung kaum 17 Jahre zählte. Mehr als ein Mahl lag er ihr an, das neue Gesetz zu benutzen, um sich von ihrem Peiniger zu scheiden. Ich habe, antwortete sie, vor dem Altare der Gottheit angelobet, ihn nicht zu verlassen, kein menschliches Gesetz kann mich von meinem Eide entbinden. Ihr Mann wäre nicht so gewissenhaft gewesen; allein die Hoffnung auf ihr väterliches Erbe, das er in den Armen seiner Phrynen zu verprassen dachte, hielt ihn von diesem Schritte zurück.

Endlich erlöste der Tod des Schwelgers die junge Dulderinn, allein ihre Leiden hatten ihr Herz mit einer Schwermuth erfüllt, die weder die Liebkosungen des Vaters, noch selbst die Zärtlichkeit des Bruders, der ihr einziger Vertrauter war, zerstreuen konnten. Destomehr hoffte dieser von der Reise nach St. Julien, wozu es ihn keine Mühe kostete, sie zu bereden. Theodor hatte nie Adelaiden

gesehen: als er das erste und letzte Mahl seinen Freund besuchte, war sie schon verheirathet, und auf den Rittersitz ihres Tyrannen am Fuße der Pyrenäen verbannt. Desto mächtiger mußte ihr Anblick seine Seele erschüttern. Louise bemerkte es gleich in den ersten Tagen, und, um die Wahrheit ihrer Bemerkung zu bestätigen, fragte sie ihn einst nur wie im Vorbeygehen: Nun, Bruder, wie gefällt dir Adelaide? Ah, Louise, antwortete er mit einem Flammenblicke: diese oder keine! Mehr wollte sie nicht wissen, und hüpfte, um ihre Freude zu verbergen, als ob sie etwas vergessen hätte, von seiner Seite hinweg. Jetzt beobachtete sie auch Adelaiden; ihr Herz erwärmte sich allmählich am heiligen Feuer der Freundschaft; es fing an, ihr wohl zu thun, unter glücklichen Wesen zu leben. — So bald sie anfängt, an Menschenfreuden zu glauben, sagte Louise zu Olivier, so ist sie gewonnen. Dieser Glaube wird ihr Herz der Liebe aufschließen; sie wird dem Anblicke zweyer glücklichen Paare, die es durch die Liebe sind, nicht lange widerstehen können. Louise betrog sich nicht; mit jedem Tage horchte Adelaide Theodors gefühlvollen Unterredun-

gen aufmerksamer zu. Ihr Auge war oft an seine Lippen geheftet, und wenn es dann seinem Auge begegnete, färbte sich die rührende Bläße ihrer Wangen mit einem rosichten Schimmer. Nun konnte sich Louise nicht mehr halten. Die schöne Witwe besuchte sie einst, da sie im Garten Kirschen brach. — Wollen Sie mir helfen, Adelaide? Ich habe ohnehin die Erstlinge dieses Bäumchens Ihnen und Eugenien bestimmt. — Adelaide half ihr das Körbchen füllen. — Kommen Sie nun, wir wollen unsere Freundinn in der Laube erwarten, sie hat ihren Gatten hierher beschieden, der mit Theodorn meinen Olivier auf seinen Wiesen besuchen wollte. Adelaide setzte sich dem antiken milchweißen Altare gegenüber, der die Laube schmückte. Schweigend betrachtete sie das deutungsvolle Monument, ihre Seele wiederhohlte sichtbar jede Scene der empfindsamen Epopee, wovon es die Entwickelung feyerte. Adelaide, sagte Louise zu ihr, an dieser heiligen Stätte hat die Freundschaft und die Liebe einen gleich schönen Sieg erhalten, möchte ich doch Ihr Herz überzeugen, daß es auch eine glückliche Liebe gibt!

Ad. Halten Sie mich für fähig daran zu zweifeln? schon acht Tage lebe ich an Ihrer Seite, und sollte noch eines Beweises bedürfen?

Louise. Wohlan denn, meine Freundinn, so antworten Sie mir noch auf eine Frage; wären Sie nicht Adelaide, ich würde sie nicht an Sie thun.

Ad. Diese Frage sagt mir, daß Sie mich...

Louise. Daß ich Sie kenne, daß ich Sie für eine Ausnahme unseres Geschlechts halte, die ich beleidigen würde, wenn ich Sie durch einen Umweg auf den Punct führen wollte, den ich mit Ihnen berühren möchte. Können Sie meinen Bruder lieben?

Ad. (an Louisens Halse). Ja.

Louise. Göttliche Seele! diese Antwort erwartete ich von Ihnen; o daß mein Theodor dieses Ja gehört hätte! Ich wäre unwürdig in Ihrem Herzen zu lesen, wenn meine Unterredung mit Ihnen eine aufgegebene Rolle wäre. Er weiß nichts davon, mein Olivier auch nicht; allein es kann Ihnen nicht verborgen seyn, daß mein Bruder Sie in der Stille anbethet. Erlauben Sie mir diesen so oft mißbrauchten Ausdruck, er allein kann Ih-

ren Werth und die Empfindungen Ihres Liebhabers bezeichnen.

Ad. Louise meine Schwester, o darin liegt für mein Herz eben so viel als im Gedanken: Theodor mein Gatte.

Louise (sie mit der zärtlichsten Inbrunst umarmend). Ja deine Schwester, und Theodor dein Gatte. Du erlaubest mir doch, mein Werk zu vollenden? dürfte ich es nicht, dürfte ich es nicht noch heute vollenden, die Freude würde mir das Herz abdrücken.

Ad. Du erschreckest mich, Louise, was denkst du? nein, ich bin zu sehr erschüttert, ich muß mich erst wieder sammeln.

Louise. Man sieht wohl, daß du noch nie geliebt hast, sonst würdest du die Augenblicke besser zu schätzen wissen; du kannst Theodorn lieben, und sein und dein Glück um einen Tag verzögern? Hier kommen sie; laß mich nur machen, in einer Viertelstunde wirst du mir für meinen Ungehorsam danken.

Jetzt traten sie in die Laube. Louise schwebte wie eine Unsterbliche neben dem Altare: ihr Antlitz war verklärt, ihr Auge funkelte, der Puls der Freude klopfte in allen ihren Adern. Olivier sah es; lächelnd fragte

er sie, was hast du? Louise, so strahlend sah ich dich noch nie.

Louise (zärtlich). Noch nie? Vergeßlicher!

Olivier. Du hast Recht, meine Geliebte, so sahst du aus, als du an eben dieser Stelle mir ...

Louise. Einen gewissen Schlüssel in die Hand legtest. Nun ja, ich sehe nur dann so aus, wenn ich solch einen Schlüssel zu übergeben habe.

Theod. (lachend). Wie gefällt dir das, Bruder?

Louise. Ich hoffe, ganz wohl, und dir noch besser: mein heutiger Schlüssel ist bloß ein anvertrautes Pfand, aber traun ein wahrer Schlüssel des Himmelreichs. Doch ich bin keine Sphynx, für einen Kuß sollet Ihr alle das Wort meines Räthsels erfahren. Alle drey hüpften auf sie zu, um sie zu küssen. Theodor kam zuletzt: sein Auge war unter Weges dem Auge Adelaidens begegnet, in dem er die ersten Buchstaben des Räthsels zu entziffern glaubte.

Louise (ihn bey der Hand fassend). Die Hand, in die ich den Schlüssel legen soll, ist diese, und die, so mir ihn anvertraute, ist

diese. Hier ergriff sie Adelaidens Hand, und schloß sie in die Hand ihres Bruders, der wie verzückt da stand, indeß Eros seiner Geliebten den letzten melancholischen Zug von der Stirn wischte.

Auch diese Scene .... Ihr allein könnet sie ausmahlen, Ihr in den Mysterien der Sympathie eingeweihten Seelen. Wenn das Wörterbuch der Zunge eine Lücke hat, so ist es Blasphemie, sie ausfüllen zu wollen. Noch lagen die Glücklichen einander wonnetrunken in den Armen, als Eugenie erschien.

Eug. Ey, ey! was ist vorgegangen?

Louise (die ihr entgegen sprang, und ihren Arm um ihre Nymphen-Hüfte wand). Nichts Neues: mein Bruder da liebt deine Schwester, und dem armen Jungen fehlt der Muth, es ihr zu sagen. Deine Schwester da .... doch stille, sie winkt mir. Kurz, ich habe beyder Geheimnisse errathen, und ihnen den Weg abgekürzt, der sie morgen oder übermorgen zusammen geführt hätte, habe ichs nicht gut gemacht? Vortrefflich, rief Eugenie, und warf sich dem neuen Paare in die Arme.

Ungesäumt wurde der alte Verdmont

von der frohen Begebenheit benachrichtigt, die ihm um so willkommener war, da sie ihn mit seinem Gewissen aussöhnte. Er verhehlte seiner Tochter die Vorwürfe nicht, die es ihm wegen ihrer ersten Heirath machte. Mein Herz sagt mir, so hieß es in seiner Antwort, daß der Mann, den du gewählt hast, dich für die Leiden entschädigen werde, die der Unwürdige, den ich für dich wählte, dir zufügte. Jeder deiner erstickten Seufzer war ein Dolchstich in meine Brust, und ich fühlte deine Marter um desto schrecklicher, je mehr du mir sie zu verbergen suchtest. Mehr als du selber werde ich deinem Geliebten zu danken haben, wenn du in seinen Armen die Glückseligkeit findest, die meine Verbindung dir raubte, und indem er den Titel meines Sohnes annimmt, werde ich wieder den Titel deines Vaters annehmen dürfen. Indeß Theodor und seine Geliebte diese Antwort erwarteten, und im Zauberkreise der Liebe und der Freundschaft dem Festtage entgegen sahen, der ihre Hände vereinigen sollte, wurde dieser Kreis um die einzige Person vermehrt, die noch hinein gehörte. Es war der ehrwürdige Gilbert, der auf die dringende Bitte seiner jungen Freunde zu ihnen

und zu seiner Herde zurück kehrte. Die Furchen seines patriarchalischen Antlitzes waren tiefer, und die Haare seines Hauptes waren weißer, als am Tage, da er den Exulanten-Stab ergriff, aber sein Auge war noch eben so hell und geistvoll, sein Herz war noch eben so warm, als in jenen glücklichen Zeiten, da er seine beyden Lieblinge zu dem bildete, was sie jetzt waren, und in der Stille Segen über seine Gemeinde verbreitete. Bey seiner Rückkehr flossen eben so viele Freudenzähren, als bey seinem Abschiede Zähren des Kummers geflossen waren.

Als Theodor ihm schrieb, legte er ihm schon die Bedingung auf, die Stelle seines Vaters unter dem Dache seines Vaters einzunehmen. Louise und Olivier wollten ihm diese Ehre streitig machen; Gilbert endigte den rührenden Zwist dadurch, daß er wechselsweise bey dem Bruder und der Schwester zu wohnen versprach. Nun aber habe auch ich eine Bitte an Sie, sagte Adelaide, indem sie mit holder Traulichkeit seine Hand ergriff: Ihre erste geistliche Verrichtung sey die Einsegnung ihres Zöglings mit Ihrer neuen Pflegetochter. Es gibt keine Privilegien mehr, rief

Louise; Eugenie und ich wollen diese heilige Wohlthat, deren die Schreckenszeit uns beraubte, mit Euch gemein haben. Recht so, Louise, riefen Olivier und Verdmont, du hast in unsern Herzen gelesen. So wird wohl auch das darin stehen, daß der Altar der Freundschaft in meiner Laube unser Hochzeitaltar seyn wird, Vater Gilbert weiß schon warum? Gilbert stimmte Louisen bey: ich brauche ihn nicht zu weihen, sagte er, die Tugend und die Liebe haben ihn geweiht. Heilig und hehr war die Scene, und als das dreyfache Paar seine Hände in einander fügte, warf die Gottestochter Religion, die so oft auf Ruinen herab weinte, einen Blick des Segens auf ihre neue Stiftshütte, und ein Paar weiße Turteltauben, Sinnbilder der himmlischen Eintracht, wogten feyernd über ihrem Dache.

Fragmente aus Gilberts Leben.

Erster Abend.

Wie ist es Ihnen denn in Deutschland ergangen, lieber Vater? fragte Louise den ehrwürdigen Gilbert, als er eines Abends im Kreise des dreyfachen Paares, auf den Altar der Freundschaft gestützt, in der Gartenlaube saß. So wohl, antwortete er, daß ich meine Tage in N** beschlossen haben würde, wenn nicht die Stimme der Freundschaft und der Religion mich in mein Vaterland zurück gerufen hätte. Wir kennen die Deutschen meisten Theils nur aus der Geschichte unserer Kriege; nur wenige unter uns wissen ihre Verdienste um die Wissenschaften zu schätzen, und wer vollends nicht unter ihnen gelebt, wer sie nicht mit unbefangenem Auge beobachtet hat, der kann leicht die interessantesten Züge ihrer Geistes-Physiognomie übersehen. Der stäte, gerade und gesetzte Charakter dieser Nation, ihr

Biedersinn, ihre Ehrfurcht für Moralität, ihre rührende Gutmüthigkeit, alle diese Eigenschaften werden einem aufmerksamen Forscher nicht entgehen, und wenn Tugend und Rechtschaffenheit ihm heilig sind, so muß er sie an den Deutschen ehren und lieben. Freylich, fuhr er fort, hatte ich das Glück, gleich in den ersten Tagen meines Aufenthalts in N** durch eine alte Bekanntschaft in Verbindung mit Menschen zu gerathen, die auch in Deutschland selten sind, und wohl überall noch lange selten seyn werden.

Louise. Durch eine alte Bekanntschaft? wie kam das? vermuthlich war es ein Ausgewanderter?

Gilb. Das nicht, wohl aber eine Landsmänninn, deren Ahnen wenigstens Exulanten waren.

Louise. Eine Landsmänninn? vielleicht gar eine alte Liebe aus dem siebenjährigen Kriege. Unser guter Vater hat uns oft erzählt, daß Sie in jüngern Jahren mit ihm unter einem Regimente dienten, und erst nach dem Frieden in den geistlichen Stand traten. O erzählen Sie uns etwas von dieser Landsmän-

ninn? Wie haben Sie ihre Bekanntschaft erneuert?

Gilb. Eigentlich sollte ich Ihnen zuerst erzählen, wie ich sie gemacht habe; doch es sey darum! das Sonderbarste ist immer, daß wir uns nach einer Trennung von dreyßig Jahren und zwar in einem Lande wieder fanden, wo wir einander nie gesucht hätten.

Louise. Lieber Vater, unsere Neugierde ist schon hoch genug gespannt, Sie brauchen sie nicht noch mehr zu reitzen.

Ad. Da Sie mir Louisens Rechte eingeräumt haben, so müssen Sie meinen Wunsch, ihre Bekannten auch zu den meinigen zu machen, ganz natürlich finden.

Gilb. Nicht nur ganz natürlich, sondern auch sehr gerecht. Weniger natürlich werden Sie, meine Freundinn, es finden, daß ich die Erneuerung dieser Bekanntschaft einer protestantischen Predigt zu danken habe. Bald nach meiner Ankunft in N**, wo sich seit hundert Jahren eine Colonie Hugenotten niedergelassen hat, bekam ich Lust, ihren Gottesdienst zu besuchen. Man hat mir viel Gutes von ihrem Prediger, Herrn Dürand, gesagt, und ich fand noch mehr an ihm, als ich erwartet hatte.

Seine Rede, worin die Einfalt und Würde des Evangeliums sich mit den wärmsten Ergießungen einer gefühlvollen Seele paarte, machte einen so tiefen Eindruck auf mich, daß ich dem Drange nicht widerstehen konnte, diesen schätzbaren Mann zu besuchen, und ihm für die schöne Stunde zu danken, die er mir gemacht hatte. Ich ließ mich unter meinem Nahmen anmelden. Herr Dürand empfing mich mit einem edlen, offenen Wesen, daraus sein ganzer Charakter hervor leuchtete. Ich sagte ihm, daß ich ein Opfer der philosophischen Intoleranz sey, so wie seine Vorfahren Opfer der jesuitischen Intoleranz waren. Er reichte mir die Hand. Unsere Verfolger dachten es böse zu machen, und haben es gut gemacht; ich hoffe, Sie werden das einst auch von den Ihrigen sagen können. — Betrachten Sie mich unterdessen als einen Landsmann, und, wenn Sie wollen, als einen Amtsbruder, der Ihnen für jede Gelegenheit danken wird, die Sie ihm verschaffen werden, Ihnen Ihr Exil erträglich zu machen. Sie wissen nicht, setzte er hinzu, daß noch eine andere Verwandtschaft als Stand und Vaterland uns vereinigt. Meine Gattinn führt Ihren Nahmen; sie ist wirk-

lich nicht zu Hause; allein wenn Sie diesen Abend mein Gast seyn wollen, so sollen Sie ihre Bekanntschaft machen. Sein Anerbiethen hatte sogar keine Aehnlichkeit mit einem Compliment, daß ich keinen Augenblick Bedenken trug, es anzunehmen.

Ich kehrte des Abends zu meinem neuen Gastfreunde zurück, und wurde von ihm seiner Gattinn vorgestellt. Madame Dürand war eine liebenswürdige Frau von ungefähr sechs und dreyßig Jahren. Die Schönheit ihrer Jugend war noch nicht verblüht, oder vielmehr, sie besaß eine von jenen glücklichen Physiognomien, deren geistiges Gepräge die Zeit nicht auslöscht. Ich habe ihr Ebenbild in jenem Meisterstücke der Angelika gefunden, das über Louisens Schreibtische hängt.

Louise. Ach! Sie meinen den herrlichen Farbenstich Conjugal peace.

Gilb. Eben den. Der Anblick des edlen Weibes drang mir in die Seele; er weckte plötzlich ein schlummerndes Andenken in ihr auf, das sie mit Wehmuth erfüllte. Ich konnte nicht gleich sprechen; endlich nahm ich mich zusammen. Ich verdanke, sagte ich, meinem Nahmen zum zweyten Mahl eine seltene Be-

kanntschaft. Ein Seufzer entfuhr mir wider meinen Willen; Madame Dürand bemerkte es, sie schrieb ihn meiner dermahligen Lage zu. Sie bedürfen Ihres Nahmens nicht, mein Herr, um uns willkommen zu seyn; wir sind ja Landsleute, und Ihre Verdienste werden bey uns mehr Gerechtigkeit finden, als in unserm alten Vaterlande. O, Madame, erwiederte ich, Deutschland ist mir nicht ganz fremd: schon vor dreyßig Jahren fand ich in Cassel als Feind Edelmuth und Freundschaft in einer Familie meines Nahmens, die mir ewig unvergeßlich seyn wird. In Cassel? unterbrach mich Madame Dürand lebhaft, ey das ist ja meine Geburtsstadt. Sprachlos heftete ich meinen Blick auf sie: nein, rief ich endlich, ich betriege mich nicht. Großer Gott! ja sie ist es, sie war ja schon damahls ihr kleines Ebenbild. Ein Schleyer fällt von meinen Augen, wie konnte ich Amaliens Züge einen Augenblick verkennen? Amalie! sagte Madame Dürand tief gerührt, so hieß meine älteste Schwester, ich war noch ein Kind, als sie starb. Ein Kind von fünf Jahren, erwiederte ich, das ich oft auf meinem Schooße wiegte; Lottchen ist Ihr Nahme. Getrof-

fen! rief Herr Dürand; seine Gattinn konnte nicht sprechen, sie war in tiefes Nachdenken verloren. Ich ergriff ihre Hand, ich drückte sie an mein Herz, ich netzte sie mit meinen Thränen. Vergeben Sie mir, edler Mann! sagte ich zum erstaunten Pfarrer, ohne die traurigste Begebenheit meines Lebens würde ich jetzt Charlottens und Ihr Bruder seyn. Seyn Sie es dennoch, versetzte er, indem er mich in seine Arme schloß. Nun erwachte Charlotte wie aus einem Traume, ich erinnere mich noch wohl, sagte sie, eines Lieutenants Gilbert, der im siebenjährigen Kriege bey meinem Vater im Quartier lag und...

Dieser Lieutenant Gilbert war ich; so traurig mein Andenken Ihrem ehrwürdigen Vater seyn mußte, so wird er Ihnen doch gewiß meine Geschichte nicht verhehlet haben. O nein, riefen beyde zugleich, er hat sie uns mehr als ein Mahl erzählt. Schnell entfernte sich Charlotte und nach einigen Minuten kam sie mit einem offenen Briefe zurück, den sie mir vorhielt. Da sehen Sie den Beweis, daß Sie uns nicht fremd sind. Ich erkannte meine Hand, es war der Abschiedsbrief, den ich in der Nacht vor meiner Abreise aus Cas-

sel an den Vater meiner Amalie schrieb. Den Rest dieser Scene brauche ich Euch, meine Freunde, nicht zu schildern. Sie wurde durch die Ankunft der beyden hoffnungsvollen Kinder des würdigen Paares, eines dreyzehnjährigen Sohnes und einer neunjährigen Tochter, unterbrochen, welche dem kleinen Gastmahle beywohnten.

Eug. Allein, lieber Vater Gilbert, Herr und Madame Dürand wußten Ihre Geschichte, wir aber wissen sie nicht.

Louise. Dieses Mahl kam Eugenie meiner Neugier zuvor.

Ad. Ich denke, es ist niemand unter uns, der nicht die Ungeduld meiner Schwestern theilte.

Theod. Recht so, meine Adelaide, ein Zug aus dem Leben eines tugendhaften Mannes ist, wie Gilbert uns einst selbst sagte, eine Beylage zur göttlichen Offenbarung.

Gilb. Ihr sollt alles erfahren, meine Kinder, obgleich dieser Theil meiner Lebensgeschichte höchstens unter die apokryphischen Supplemente der Offenbarung gehört. Nur

erlaubt mir meine Erzählung bis auf morgen zu versparen, ich muß Kräfte dazu sammeln.

Zweyter Abend.

Des folgenden Tages vereinigte sich die Gesellschaft in der Kastanien-Allee, die Theodors Baumgarten umkränzte. Ungefähr vier Wochen, sagte der ehrwürdige Priester, lagen wir in Cassel, als mich ein glücklicher Zufall mit Herrn Gilbert in Bekanntschaft brachte. Ich hatte einen Wechsel auf Frankfurt, den ich zu Gelde machen wollte. Ich wandte mich deßwegen ohne Erfolg an verschiedene Kaufleute; endlich kam ich auch zu ihm. Er las meinen Wechsel: ich brauche wirklich kein Geld in Frankfurt, sagte er, allein der Nahmensverwandtschaft wegen will ich Ihnen die Summe bezahlen. Dieses Betragen rührte mich; ich ließ mich mit dem Manne in ein Gespräch ein, und so erfuhr ich, daß seine Vorfahren aus dem Delphinat abstammten und sogar entfernte Verwandte der meinigen waren.

Des andern Tages stattete ich ihm einen Dankbesuch ab; er stellte mich seiner Familie

vor: seine Gattinn saß an einem Nährahmen, die kleine Charlotte hüpfte in der Stube umher, ihre beyden Schwestern arbeiteten an der Seite ihrer Mutter. Amalie, die älteste, war damahls in ihrem achtzehnten Jahre eine schöne Paradies-Blume, die in ihrer vollen Blüthe stand; doch ich habe ja bereits ihr Bild entworfen, meine welke Hand kann es nicht ausmahlen. Urtheilet, meine Kinder, was für einen Eindruck eine solche Erscheinung auf einen jungen Mann machen mußte, dessen Herz bloß darum müßig war, weil es bey den Zerstreuungen der Garnisonen und unter dem Geräusche der Waffen noch keinen Gegenstand gefunden hatte, der fähig gewesen wäre, es auszufüllen.

Ich erhielt die Erlaubniß, meine Besuche in diesem schätzbaren Hause zu wiederhohlen. Gilbert und seine verdienstvolle Gattinn unterschieden mich bald von dem großen Haufen meiner Kriegscameraden, deren geringster Fehler die Frivolität war, und die in so mancher Familie Deutschlands schmähliche Denkmähler ihrer Sittenlosigkeit zurück ließen. Mein Geschmack an einem eingezogenen Leben und meine Liebe zu den Werken des Witzes erwar-

ben mir das Zutrauen der Aeltern, und bahnten mir den Weg zu dem Herzen der Tochter, welche die glücklichsten Geistesanlagen mit dem tiefsten und reinsten Gefühle für das Schöne und Gute verband. Es war Herbst; jeden Abend versammelten wir uns in dem Zimmer der Mutter, und indem sie und die beyden Töchter, die zweyte war erst zwölf Jahre alt, sich mit weiblichen Arbeiten beschäftigten, las ich ihnen die alten und neuen Meisterstücke unserer Literatur vor. Amaliens Wangen glühten bey jedem Zuge des Genies und oft hielt ich meine Anmerkungen zurück, um die ihrigen anzuhören, die als Orakel der schlichten Natur einen ganz eigenen Werth für mich hatten, und denen die Liebe gar bald noch einen neuen Reitz beylegte.

Nach einigen Wochen ging der Officier, der bey Gilbert wohnte, auf Urlaub und ich hüpfte hoch auf, als die ganze Familie mich einlud, sein Zimmer zu beziehen. So verstrich mir mehr als die Hälfte des Winters im reitzenden Genusse häuslicher Freuden. Gilbert nannte mich seinen lieben Vetter, und sein edles Herz bestimmte mir einen noch schönern Titel. Meine Zärtlichkeit gegen Amalien blieb

ihm nicht lange fremd, weil ich sie ihm nicht verbarg, und Amaliens Aeltern waren zu sehr die Vertrauten ihrer Tochter, als daß sie ihnen ihre Neigung zu mir hätte verhehlen sollen.

Eines Abends führte der wackere Vater mich in sein Cabinett. Er rückte mir einen Stuhl vor das Kaminfeuer und setzte sich neben mich. Gilbert, sagte er, Sie lieben meine Tochter, und Amalie entspricht Ihrer Liebe. Sie haben mir mehrmahls gesagt, daß Ihr Vater Ihnen nichts als seinen Degen hinterließ. Ich kann diese Ungerechtigkeit des Glückes gut machen; wenn Sie sich entschließen, Ihren Stand mit dem meinigen zu verwechseln und in diesem Lande zu bleiben, so sollen Sie mein Sohn werden. Ich sprang von meinem Stuhl auf, und fiel dem Rechtschaffenen um den Hals. Bedenken Sie sich, sagte er, indem er mich an sein Herz drückte, heute nehme ich Ihre Antwort nicht an; Sie brauchen sich nicht zu übereilen, da mein Vorschlag ohnehin erst nach dem Kriege in Erfüllung gehen kann. Hätten Sie, fuhr er fort, Güter in Frankreich oder andere Gründe, es nicht zu verlassen, so könnte ich Ihre Bekanntschaft für kein Glück weder für mich noch für Amalien hal-

ten. Denn ich gestehe Ihnen freymüthig, daß es mich sehr sauer ankommen würde, mich von meinem Kinde zu trennen und es in ein Land zurück zu schicken, das uns zwar immer noch lieb, aber doch weniger lieb ist, als die Gewissensfreyheit, der unsere Väter so vieles aufgeopfert haben. Ich weiß, mein Freund, Sie schreiben diese Gesinnungen keiner Bigotterie zu; behalten Sie Ihren Glauben, Sie dürfen ihn hier öffentlich bekennen, und ich würde Sie verachten, wenn er Ihnen für eine schöne Braut oder für eine reiche Mitgift feil wäre.

Ich hoffe, sagte ich zu meinem neuen Vater, daß Sie mir keine lange Bedenkzeit vorschreiben werden. Erinnern Sie sich, daß jede Stunde mich ein Jahr dünken wird. Ich schränke mich auf drey Tage ein, erwiederte er, sind Sie das zufrieden? allein geben Sie mir Ihr Wort, daß Sie vor Verfließung dieser Frist Amalien nichts von dieser Unterredung sagen wollen. Dieser Zwang kostete mich viel; die Freude läßt sich weit schwerer verbergen als der Kummer. Amalie las die meinige in meinen Augen; sie fragte mich nach der Ursache meiner ungewöhnlichen Munter-

keit. Ich habe diese Nacht einen sehr süßen Traum gehabt, antwortete ich: eine ehrwürdige Gestalt erschien mir und sagte zu mir: in drey Tagen sollst du einen Schatz heben. Sie lachte und drohete mir mit dem Finger. Lachen Sie nicht, erwiederte ich, die Gestalt sah mich so liebreich an, daß sie mich unmöglich belügen konnte.

Die drey allzuträgen Tage waren verstrichen. Ich wiederhohlte meinem Wohlthäter nicht so wohl meinen Entschluß als meine Danksagung für den seinigen. Er führte mich zu seiner Gattinn und zu seiner Tochter und . . . Doch was brauche ich der glücklichen Liebe die Entzückungen der glücklichen Liebe zu schildern! Amalie war meine Verlobte; allein aus leicht zu errathenden Gründen wurde beschlossen, unsere Verlobung bis zum Frieden geheim zu halten. Unterdessen hatte selbst dieses Geheimniß einen Reitz, der uns den Aufschub unsers Glückes erträglicher machte. Alle Stunden, die der Dienst mir übrig ließ, brachte ich im Schooße meiner künftigen Familie zu; sie waren zwischen Amalien und ihrem Vater getheilt, der mich in den Geschäften seines Gewerbes unterrichtete und meiner Braut und

ihrer Mutter mehr als ein Mahl die Gelehrigkeit seines Schülers rühmte. So verstrich mir der schönste Winter, den ich in der ersten Hälfte meiner Tage erlebte.

Kaum wurde die Witterung etwas milder, so bekam unser Regiment Befehl, sich zum Aufbruche bereit zu halten. Wir hatten diesen Augenblick voraus gesehen und uns dazu vorbereitet; dennoch hätte der Schlag auch unerwartet uns nicht härter treffen können. Der Zwang, den wir uns anthaten, einander unsern Kummer zu verbergen, vermehrte seine Gewalt und Amalie entschädigte sich für diesen Zwang in den traurigen Nächten, die sie durchweinte. Das schnitt ihrem guten Vater in die Seele, und seine erfindsame Liebe bereitete ihr einen Trost, den weder ich noch sie geahndet hätten. Liebes Mädchen, sagte er eines Abends zu ihr, indem er die Thräne, die sie vergebens wegzublinzen suchte, von ihrem Auge küßte, ich wollte dich glücklich machen und sehe nun, daß ich's nicht ganz recht angegriffen habe; doch vielleicht kann ich den Fehler verbessern. Wie wäre es, wenn ich dich diesen Abend in aller Stille mit deinem Geliebten trauen ließe. Ich stürzte dem guten Vater in die Ar-

me. Amalie erröthete und sank an den Busen ihrer Mutter. Meine Anstalten sind bereits getroffen, fuhr er fort, der Feldprediger des hier liegenden Schweizer-Regiments, auf dessen Verschwiegenheit ich bauen kann, wird mit uns zu Nacht speisen; mein Buchhalter und mein Cassier werden der Trauung als Zeugen beywohnen. Ich hatte eben so viel Mühe, mich aus meinem Freudentaumel zu erhohlen, als Amalie Zeit brauchte, sich aus dem Strudel neuer Gefühle heraus zu finden, die ihre Seele bestürmten. Die feyerliche Stunde überraschte uns alle beyde über den süßesten Ergießungen der Liebe und der Dankbarkeit; unsere Gäste erschienen, eine heitere Stille herrschte während des festlichen Mahles. Nach Tische führte Gilbert seine Tochter auf das Zimmer ihrer Mutter, die ihm an meinem Arme folgte, und der Geistliche bethete mit leiser feyerlicher Stimme den Segen über unsere zusammen gefügten Hände.

Gilbert hielt inne; er wollte es versuchen fortzufahren; allein die Worte versagten ihm. Louise bemerkte den Kampf seines Herzens. Sie sind müde, lieber Vater, sagte sie zu ihm, kommen Sie, Adelaide

hat heute ihr neues Instrument mit einer herrlichen Sonate zu vier Händen erhalten, die wir Ihnen spielen müssen.

Dritter Abend.

Heute versammelte man sich auf Adelaidens Zimmer. Es war ein schwüler, düsterer Abend; ein dumpfes Gewitter rollte an den schwarz umschleyerten Scheiteln der Alpen daher, und stimmte die Gemüther zu einer bangen Melancholie. Wir haben Ihnen, sagte Louise zu ihrem Pflegevater, eine harte Arbeit auferlegt; allein Sie haben so oft mit uns geweint, lassen Sie uns heute mit Ihnen weinen. Das werdet Ihr, antwortete Gilbert, was ich noch zu erzählen habe, ist eine Scene des Grauens und des Jammers.

Drey Tage war ich glücklich, gedoppelt glücklich, weil die Urheberinn meines Glückes es so sehr war als ich. Der Gedanke unserer baldigen Trennung wurde durch den Genuß des gegenwärtigen Augenblickes verdrängt, und Amalie sah ihr wirklich mit mehr Fassung entgegen; sie glaubte mich weniger zu verlieren.

Am vierten Abend gab unser Oberste einen

Abschieds-Ball: er trug allen seinen Officieren auf, die jungen Frauenzimmer von ihrer Bekanntschaft, besonders die Töchter ihrer Hauswirthe, dazu einzuladen. Amalie und ich hätten uns gerne von dieser brausenden Ergetzlichkeit los gemacht; allein es wäre eine auffallende Ziererey gewesen, die sie und mich dem Gespötte und der Schmähsucht ausgesetzt hätte. Wir mußten uns zu diesem Opfer bequemen. Amalie ward von ihrer Mutter begleitet; sie tanzte wenig und beynahe bloß mit mir. Indessen konnte eine Gestalt wie die ihrige nicht unbemerkt bleiben; ich war hinaus gegangen, um ihr eine Erfrischung zu hohlen; ein junger Laffe, ein Verwandter unsers Obersten, nahm diesen Augenblick in Acht und setzte sich neben sie an meine Stelle, die ich mir doch durch die Zurücklassung meines Hutes versichert hatte. Ich wurde länger, als ich dachte, am Schenktische aufgehalten. Als ich in den Saal zurück kam, fand ich Amalien mit glühendem Gesichte und niedergeschlagenen Augen an ihre Mutter geschmiegt, indeß der schamlose Schwelger, vom Weine erhitzt, ihr die schlüpfrigsten Ungezogenheiten vorschwatzte. Ich warf ihm einen ernsthaften Blick zu, indem

ich ihr den Teller mit dem Glase vorhielt. Er hatte meinen Hut auf die Seite geschoben. Sie wissen vielleicht nicht, Marquis, sagte ich nach einer Weile zu ihm, daß ich dieses Frauenzimmer hierher geführt und einen Anspruch auf die Stelle habe, die Sie einnehmen. Er gab mir eine schnöde Antwort. Ohne mir Zeit zu lassen, sie zu erwiedern, stand Amalie hastig auf und ergriff meinen Arm. Kommen Sie, sagte sie, ich befinde mich nicht wohl, wir wollen nach Hause gehen. Auf Wiedersehen! rannte der Marquis, ohne daß sie es hörte, mir ins Ohr.

Ich begleitete Amalien mit ihrer Mutter nach Hause. Ach, Gilbert, sagte sie, wie vieles wollte ich darum geben, wenn ich bloß meinem Herzen gefolgt und von diesem verhaßten Balle weggeblieben wäre! Ich hatte viele Mühe, sie zu besänftigen. Ich selbst war weit von der Ruhe entfernt, die ich ihr einsprach. Ihr kennet, meine Kinder, die barbarischen Gesetze der so genannten Ehre. Ein Duell war unvermeidlich. Ich fürchtete seine Folgen bloß für Amalien. In der Geschwindigkeit, womit wir das Ballhaus verließen, hatte ich vergessen, meinen Degen bey der Schildwache ab-

zulangen; dieses gab mir einen ganz natürlichen Vorwand, dahin zurück zu kehren. Ich versprach Amalien in wenig Minuten wieder bey ihr zu seyn; sie ahndete nichts und ließ mich gehen. Kaum war ich in den Tanzsaal getreten, so fiel der Marquis mir ins Auge. Ich ging auf ihn zu: hier bin ich wieder, mein Herr, sagte ich zu ihm, Sie sollen mich nicht vergebens erwarten. Also morgen früh um sieben Uhr hinter dem Schloßgarten, antwortete er, jeder bringt einen Secundanten mit. Gut, erwiederte ich, und eilte nach Hause. Amalie flog mir entgegen, und lobte mich wegen meines Gehorsams. Ihr Schrecken legte sich, und sie ruhete sanft im Schooße der arglosesten Unschuld, indeß die schrecklichsten Bilder meine Seele marterten.

Sie ruhete noch, als ich mich von ihrer Seite stahl, und mich in banger Stille ankleidete. Ich hatte schon mit leisem Schritte die Thür erreicht, als ein unwiderstehlicher Drang mich zu ihr zurück zog. Ich trat an das Bett, und weidete mich noch einen Augenblick an dem Bilde des schlafenden Engels; ich that wohl daran, denn ich sollte den Engel nicht wieder sehen.

Louise. Ach Gott!

Gilb. Ich eilte nach dem verabredeten Sammelplatze; Ihr Vater, Louise, war mein Secundant. Schon damahls waren wir Freunde, obgleich seine Jugend (er war fünf Jahre jünger als ich) mich hinderte, ihn zum Vertrauten meiner Liebe zu machen. Wir zogen vom Leder; mein Gegner stürmte auf mich los, ich begnügte mich, seine Stöße abzulenken. Ich wollte mich keines Mordes schuldig machen, und schon damahls würde ich den Tod meines Feindes für einen Mord gehalten haben. Zehn Minuten schlugen wir uns mit gleichem Vortheile, ungeachtet der Marquis ein weit besserer Fechter war als ich. Er sah, daß ich ihn schonte; dieses brachte ihn noch mehr auf, und in eben dem Augenblicke, da ich es versuchen wollte, ihn zu entwaffnen, versetzte er mir einen Stoß in die rechte Seite, der mich zu Boden stürzte.

Sein Secundant entfernte sich, um eine Sänfte herbey zu hohlen, indeß der meinige bey mir blieb, und mein Blut zu stillen suchte. Da der Baron nichts von meiner Verbindung wußte, so ließ er mich ohne andere Vorsicht, als daß er einige Schritte vor der Sänfte

herging, in mein Quartier tragen. Als er in das Haus trat, fragte er nach dem Wirthe. Herr Gilbert ward gerufen. Hier bringe ich meinen Cameraden, der verwundet ist, lassen Sie mir doch einen Armstuhl geben, damit wir ihn auf sein Zimmer tragen können. Herr Gilbert war wie vom Schlage gerührt; er hohlte selbst seinen Sessel aus seinem Comptoir, und lief auf das Zimmer seiner Gattinn, um sie von meinem Unfalle zu benachrichtigen. Er glaubte, Amalie sey noch nicht aufgestanden. Der Baron hatte mich einige Mahl besucht, und wußte das Zimmer, das ich vor meiner Heirath inne hatte. Es lag eine Treppe höher als Amalien ihres, und der Weg ging daran vorbey. Ich lag noch immer in einer tiefen Ohnmacht; sie hörte ein Geräusch vor ihrer Thür, sie öffnete sie und erblickte, wie sie glaubte, meine Leiche. Sie stürzte mit einem lauten Schrey zu Boden, ihre Mutter, die, auf ihren Gatten gestützt, meinen Trägern auf dem Fuße folgte, konnte die Thür nicht erreichen, sie sank ohnmächtig in seine Arme. Diese Umstände erfuhr ich lange nachher von meinem Freunde.

Unterdessen brachte man mich zu Bette;

der Feldscherer untersuchte meine Wunde, und fand sie gefährlich. Als ich zu mir selbst kam, erblickte ich meinen Schwiegervater an meiner Seite; ich drückte ihm die Hand, oder vielmehr ich versuchte es, sie ihm zu drücken. Was macht Amalie? fragte ich ihn. Der Wundarzt hat sie beruhigt, antwortete er, ihr aber dabey das harte Gesetz auferlegt, Sie vor Verfließung des siebenten Tages nicht zu besuchen, ich werde aber ihr Bothschafter bey Ihnen seyn. Und auch der meinige bey ihr, erwiederte ich; sagen Sie ihr, daß von ihrer Erhaltung die meinige abhängt.

In der folgenden Nacht bekam ich ein heftiges Wundfieber: über zehn Tage schwebte ich zwischen Tod und Leben. Endlich siegte mein starkes Temperament; mein erstes Wort, als ich mich wieder besinnen konnte, war nach Amalie zu fragen. Ihre Gefahr machte sie sehr schwermüthig, antwortete der gute Vater; um einer Krankheit vorzubeugen, hat der Arzt sie genöthigt, mit ihrer Mutter nach unserm Landhause zu gehen. Ach! als er mir dieses sagte, lag das edle, liebenswürdige Geschöpf bereits im Grabe. Schon am Tage meiner Verwundung fiel sie in ein hitziges Fie-

ber; alle Hülfe war vergebens, ihre zerrüttete Einbildungskraft beschäftigte sich bloß mit mir, und sie starb am siebenten Tage mit meinem Nahmen im Munde. Gilbert weinte und die ganze Gesellschaft weinte mit ihm. Alle bathen ihn, seine Erzählung hier abzubrechen.

Nein, meine Kinder, antwortete er, es würde mich weit mehr Mühe kosten, morgen den Faden wieder anzuknüpfen; noch einige schwarze Striche, so ist das traurige Gemählde vollendet.

Mein Schwiegervater ließ mich so sorgfältig bewachen, daß mein Verlust mir drey Wochen lang verborgen blieb. Endlich konnte man mir ihn nicht mehr verhehlen, weil ich immer nach Amalien fragte, und mich über ihr langes Ausbleiben beschwerte. Die Thränen ihrer jüngern Schwester Fanny, die ich einst in mein Zimmer lockte, verriethen mir das schreckliche Geheimniß. Kein Ausdruck schilderte meinen Schmerz, der an Wahnsinn und Verzweiflung gränzte. Ich weiß nicht, wie ich den Schlag überleben konnte; allein, könnet Ihr's glauben? als ich sah, daß meine Last mich nicht erdrückte, so wandte ich selbst al-

les an, um meine völlige Herstellung zu beschleunigen. Ich betrachtete mich als den Urheber des Todes meiner Geliebten, und das Haus, das ich mit Trauer erfüllt hatte, wurde mir nun zur Hölle.

Als der Wundarzt mir erlaubte, frische Luft zu schöpfen, besuchte ich meine Schwiegerältern auf ihrer Stube, und sagte ihnen, (es war ein schöner Nachmittag), daß ich einen kleinen Spaziergang wagen wolle. Gilbert erboth sich, mich zu begleiten. Der Arm meines Bedienten ist mir hinreichend, antwortete ich, überlassen Sie mich dieses Mahl meinen einsamen Betrachtungen. Mein Bedienter mußte mich zum Grab meiner Amalie führen; ich warf mich darauf nieder, ich überschwemmte es mit meinen Thränen, ich glaubte, sie müßten bis zu ihr, bis auf ihr Herz hinunter dringen.

Nach einer halben Stunde verließ ich die heilige Stätte, und begab mich in einen entlegenen Gasthof. Hier schrieb ich an meinen zweyten Vater den Abschiedsbrief, dessen Charlotte bey unserer ersten Zusammenkunft erwähnte, ließ ein Post-Carriol kommen, und nahm den Weg zu meinem Regiment. Dem

Postillion trug ich auf, meinen Brief zu bestellen, den Gilbert in den zärtlichsten Ausdrücken beantwortete. Seine Antwort war mit einem Wechsel begleitet, den er mir bey Verlust seiner Freundschaft aufdrang.

Der Krieg dauerte fort; drey Mahl kam mein Regiment ins Feuer, ich suchte den Tod; allein der Tod floh mich. Eine Stückkugel riß den Urheber meines Unglücks, den Marquis, zu Boden; er fiel drey Schritt von mir, und ich mußte leben. Es ward Friede, ich legte meine Stelle nieder, und widmete mich dem geistlichen Stande. Meine neuen Gelübde hinderten mich nicht, Amaliens Todestag jährlich in der Stille zu feyern, und wenn meine Religion mir die Hoffnung des Wiedersehens versagte, o wahrlich! meine Kinder, ich würde das Exil ihrem Bekenntnisse nicht vorgezogen haben.

Mit Thränen in den Augen dankte die Gesellschaft dem rechtschaffenen Greise für seine Erzählung. Kommen Sie, sprach jetzt Theodor, das Gewitter hat sich verzogen, lassen Sie uns im Garten frische Luft schöpfen. Morgen, lieber Vater, müssen Sie uns noch mehr von Charlotten und ihrem Gatten

erzählen; wir wissen nur noch wenig, aber doch genug von ihnen, um ihre nähere Bekanntschaft zu wünschen.

Vierter Abend.

Am ganzen folgenden Tage wurde beynahe nichts als von der unglücklichen Amalie gesprochen. Gilbert ging gleich nach dem Frühstück aus, um eine arme kranke Witwe zu trösten, und ihr die Unterstützung zu bringen, welche die drey Schwestern ihm für sie zugestellt hatten. Auch nach Tische schlich er sich wieder davon, und kam erst gegen Abend zurück. Seine Miene war feyerlich heiter; meine Dulderinn hat überwunden, sprach er, ihre letzten Worte waren ein Segen für ihre Wohlthäterinnen und eine Bitte an mich, Ihnen ihre 13jährige Tochter, ein liebes gutes Mädchen, zu empfehlen. Die nehme ich zu mir, rief Adelaide, mit Louisens Hülfe will ich es versuchen, auch mir eine Babet zu erziehen. Theodor und Louise schlossen sie zugleich in ihre Arme; Gilbert drückte ihr liebreich die Hand. Auch Sie, edle Seele, belohnen mich für den Entschluß, den ich faßte, in mein

Vaterland zurück zu kehren, so schwer es mir auch fiel, meine Freunde in N** zu verlassen.

Ad. Ich fühle es, lieber Vater, wie viel diese Trennung Sie kosten mußte, gleich Ihre erste Zusammenkunft knüpfte ein so festes Band unter ihnen.

Theod. Sage lieber, meine Freundinn, daß sie bloß ein dreyßigjähriges Band erneuerte.

Gilb. So betrachteten wir es, und schon am ersten Abend schieden wir als alte Freunde von einander. Von nun an brachte ich alle meine Feyerstunden bey dem trefflichen Paare zu, und selten verließ ich es, ohne ein neues Verdienst, eine neue Tugend an ihm entdeckt zu haben. Dürand machte mich mit einigen Gelehrten und besonders mit einem seiner Collegen bekannt, den er mir mit Recht als einen Deutschen Fenelon vorstellte. Wir unterhielten uns oft über das schauderhafte Trauerspiel, das mein Vaterland uns darboth, und noch lieber über die wichtigsten Gegenstände der Literatur und der Religion.

Oliv. Der Religion? Sie waren doch sonst kein Freund der Controversen.

Gilb. Auch war von keinen Controversen die Rede. Anstatt die Puncte zu berühren,

worin wir von einander abgingen, suchten wir diejenigen auf, darin wir mit einander überein stimmten, und wir fanden ihrer so viele, daß uns weder Zeit noch Lust übrig blieb, an die andern zu denken. Es waren kleine Dissonanzen, die sich in einer überwiegenden Harmonie verloren.

Oliv. Wenn alle Christen und Christenlehrer so dächten, so würde es weder Spaltungen, noch Anatheme geben. Das heilige Feuer der Bruderliebe wäre nicht auf unsern Altären erloschen, und die Scheiterhaufen der Inquisition würden höchstens die Schriften der Gotteslästerer verzehren.

Gilb. Auch diese sind in einem Lande nicht zu fürchten, in welchem die Religion als ein Mittel behandelt wird, die reine Moralität, das ist, die öffentliche Glückseligkeit zu befördern. Dieses war das große Ziel des weisen Fürsten, der mich aufnahm, und bey dem ich auch meinem Pflegesohn eine Freystätte ausgewirkt hatte, als ich die freudige Nachricht von seiner Zurückberufung erhielt.

Ich verbarg meinem Bruder und meiner Schwester keinen von Theodors Briefen, auch den gab ich ihnen zu lesen, welchen der edle

Verdmont nach seinem Besuche in St. Julien an ihn schrieb, und wovon er mir eine Abschrift zusandte. Sie kennen ihn und Louisen und ihren Freund so gut, als ob sie Jahre lang mit ihnen gelebt hätten, und seit meiner Rückkunft haben sie auch Adelaiden und Eugenien kennen gelernt. Der weise Dürand, dem die Pflichten eines Hirten nicht weniger heilig sind als die Pflichten der Freundschaft, war der erste, der mir diese Rückkehr anrieth. Er und Charlotte begleiteten mich bis auf die erste Station: lange weinten sie an meinem Halse. Endlich sammelte Charlotte alle ihre Kräfte: thue ich doch, sagte sie, als ob wir uns auf ewig trennten. Hier, mein Bruder, empfangen Sie dieses Andenken, es soll Sie nicht an unsern Abschied, sondern an unsere Wiedervereinigung erinnern. Hier ist dieses Andenken, fuhr Gilbert fort, indem er eine schwarze Dose hervor langte. In dem Deckel war ein Gemählde gefaßt, das eine von Thränenweiden beschattete Urne vorstellte. Dieses Gemählde ließ sich vermittelst einer unmerklichen Feder wegschieben, und alsdann erschien das Brustbild Amaliens in einem weißen Gewande mit weißen Rosen gekrönt.

Diese unaussprechlich süße Ueberraschung, fuhr Gilbert fort, war ganz das Werk der gefühlvollen Charlotte. Sie wußte, daß ihre in Cassel verheirathete Schwester Amaliens Bildniß besaß, das ihr Vater kurz vor unserer Heirath in geheim hatte mahlen lassen; es sollte eine goldene Dose zieren, die mir zum Geschenke bestimmt war. Nach ihrem Tode fürchtete er durch ein solches Vermächtniß meinen Schmerz zu nähren, und das Gemählde blieb in der Familie. Charlotte besann sich darauf, und bath ihre Schwester, es durch einen geschickten Meister copiren zu lassen. Betrachtet es, meine Kinder, es ist zum Sprechen ähnlich. Jetzt ließ er es unter der Gesellschaft herum gehen: kein Glied derselben gab es dem andern, ohne es ehrerbiethig geküßt zu haben. Auch Gilbert küßte es, als es in seine Hand zurück kehrte: wie lieb, wie entzückend, sagte er, wird mir die Aussicht in ein Land, in welchem Louise, Adelaide und Eugenie Amaliens Schwestern seyn werden! Das hoffen wir, sagten sie alle schluchzend, und drückten dem heiter lächelnden Alten kindlich die Hand.

Nach einem langen heiligen Stillschweigen

such-

suchte Theodor die Unterredung von diesem traurigen Gegenstande abzulenken. Können Sie mir doch nicht sagen, lieber Vater, wo der Ritter von Belmar hingekommen ist, den wir in der Schweiz kennen lernten, und den Sie, wie Sie mir in Ihrem ersten Briefe meldeten, in einer kleinen Reichsstadt antrafen, wo er unter einem veränderten Nahmen seinen Unterhalt als Französischer Sprachmeister zu gewinnen suchte?

Gilb. Bloß die Feste der Freundschaft, die seit meiner Rückkunft beynahe alle meine Tage ausgefüllt haben, konnten das Bild dieses schätzbaren Mannes in meiner Seele verdunkeln; es ist mir lieb, daß Sie es an's Licht hervor ziehen. Ich habe Ihnen einen Gruß von ihm zu bringen.

Theod. Also haben Sie ihn seitdem wieder gesehen? Wie geht es ihm?

Gilb. Sehr gut. Ich begegnete ihm auf meiner Rückreise ganz unvermuthet in Constanz. Seine Freude, mich wieder zu sehen, war so groß, daß er mir keine Ruhe ließ, bis ich ihn auf sein Landgut begleitete, wo ich den ersten vergnügten Tag seit meinem Abschiede von N** zubrachte.

Theod. Auf seinem Landgute? Wie in aller Welt kam der Sprachmeister zum Landgute?

Louise. O erzählen Sie uns das, lieber Vater.

Gilb. Wir sollen morgen die Erntegans bey Ihnen verzehren, da werde ich Sie mit Belmar's interessanter Geschichte zum Nachtische bewirthen.

Fünfter Abend.

So fröhlich Louisens Erntemahl war, so mannigfaltig die Gespräche waren, die es würzten, so vergaß doch die Gesellschaft Gilbert gestriges Versprechen nicht. Der niedliche Nachtisch, aus lauter Früchten ihres Gartens in bunt geflochtenen Körbchen aufgetragen, zierte kaum die ländliche Tafel, kaum hatte der Freundschaf[t]s[b]echer, mit dem goldfarbigen, lieblichen [St]. Peray gefüllt, seinen ersten Kreislauf vollbracht, so wurde der gute Greis an die Geschichte des Ritters Belmar erinnert. Es wird nöthig seyn, sagte Theodor zu den übrigen, zu bemerken, daß Belmar ein eben so braver Soldat als liebenswürdiger

Mensch ist. Er diente unter seinem Freunde la Fayette und verließ mit ihm die Armee. Als ein Anhänger der ersten Constitution konnte er, so wenig als sein General, sich entschließen, gegen sein Vaterland zu fechten, und wollte, wie ich, in der Schweiz sein Schicksal erwarten; allein der Mangel an Geld nöthigte ihn noch vor mir Luzern zu verlassen.

Gilb. Einige Monathe lang verschaffte ihm der Unterricht in der Französischen Sprache seinen nothdürftigen Unterhalt. Nach und nach aber fing auch diese Quelle an zu stocken. Er bekam einen Mitwerber, der besser Deutsch sprechen, und sich tiefer bücken konnte als er, und ihm seine meisten Schüler abspannte.

Belmar ist in der Gegend von Lyon zu Hause, wo er viele Bekannte hatte. Er erfuhr, daß der schätzbarste Theil der Einwohner dieser unglücklichen Stadt, um der Mordwuth der Tyrannen zu entgehen, sich nach Constanz geflüchtet habe. Er hoffte unter diesen Fremdlingen Freunde anzutreffen oder sich wenigstens Freunde zu machen, weil ihre Grundsätze in vielen Stücken überein stimmten. Er betrog sich nicht: ein angesehener Kaufmann, mit dem er vormahls in enger Verbindung

stand, both ihm das Gastrecht auf eine so edle Art an, daß er kein Bedenken trug, es anzunehmen. Bey diesem Freunde blieb er bis nach der Revolution vom 9. Thermidor, welche den meisten Lyoner Ausgewanderten die Thore ihres Vaterlandes wieder aufschloß. Auch der Kaufmann kehrte zu seinem zerstörten Herde zurück, und gab dem Ritter eine Empfehlung an einen seiner Correspondenten in Neufchatel, der ihn unter seiner Bürgschaft in sein Haus aufnehmen sollte.

Wenig Tage nach der Abreise seines Gastfreundes verließ Belmar die Stadt Constanz. Er war schon lange gewohnt zu Fuße zu reisen, und hielt sein erstes Nachtlager in einem Dorfe, wo er in der nächsten besten Herberge einkehrte. Kaum war er eingeschlafen, so wurde er durch einen gewaltigen Lärmen aufgeschreckt. Es war in einem Wirthshause am andern Ende des Dorfes Feuer ausgekommen. Schnell warf er sich wieder in seine Kleider, und in wenig Minuten befand er sich am Orte des Brandes. Die Nacht war finster, aber die prasselnde Flamme machte sie zum fürchterlichsten Tage. Das Feuer war unten in der Küche ausgebrochen, und hatte bereits das obere

Stockwerk ergriffen. Eine Menge Menschen umringten das Haus; allein niemand wagte sich hinein, ungeachtet eine weibliche Stimme aus einem Fenster im Tone der Verzweifelung um Hülfe rief. Es ist umsonst, sagten die Umstehenden, wer wird sich über eine brennende Treppe wagen? man muß eine Leiter erwarten. Mit zürnendem Ungestüm brach Belmar durch den feigen Haufen, und schoß wie ein Pfeil die glühenden Stufen hinauf, in eine offen stehende Stube. Ein junges Frauenzimmer lief ihm entgegen: kommen Sie geschwind, rief Belmar, indem er sie am Arme faßte, es ist kein Augenblick zu verlieren. Das Mädchen wand sich los: ach retten Sie, retten Sie meinen kranken Vater, oder lassen Sie mich mit ihm sterben, antwortete sie in einem Tone, der beydes die unaussprechlichste Angst und die unaussprechlichste Zärtlichkeit ausdrückte. Zu gleicher Zeit riß sie ihn mit sich vor das Bett des Kranken, der sein Gesicht in das Küssen verbarg, um seine Tochter nicht sterben zu sehen. Eine Brieftasche lag neben ihm auf einem Tische: Belmar steckte sie zu sich, lud den Alten auf seine Schultern, und eilte mit ihm der Treppe zu.

Gehen Sie voran, sprach er zur Tochter. Nein, mein Herr, antwortete sie, ich folge Ihnen, wenn mein Vater gerettet ist. Belmar warf ihr einen Blick der Anbethung zu, und rannte mit dem Alten die Treppe hinab. Er übergab ihn dem Pfarrer des Orts, der allein den Muth hatte, auf sein Rufen sich einige Schritte in das Haus zu wagen. Jetzt wandte er sich nach der Tochter um; er glaubte, sie wäre ihm gefolgt; allein die Flamme hatte sie zurück geschreckt, und in diesem Augenblicke stürzte die Stiege zusammen. Gehen Sie an das Stubenfenster, rief Belmar ihr zu, Sie haben keinen andern Ausweg mehr. Dann lief er auf die Gasse, ließ die eben angekommene Leiter ansetzen, faßte das bebende Mädchen in seine Arme, und brachte sie glücklich herunter. Er wollte sie niederstellen, allein sie war ohnmächtig.

Er trug sie in das benachbarte Pfarrhaus, wo der wackere Geistliche eben mit ihrem Vater angelangt war. Er legte sie neben ihn auf ein Bett, hohlte ein Glas Wasser, und benetzte ihr die Stirn und die Schläfe. Nach einigen Minuten schlug sie die Augen auf: wo ist mein Vater? waren ihre ersten stammelnden

Worte. Hier an Ihrer Seite, sprach Belmar, und legte die Hand des Alten in die ihrige.

Henriette fiel dem Vater um den Hals, und küßte den kalten Schweiß von seiner Stirn. Dann wandte sie sich nach ihrem Retter: ach mein Herr: mehr, unendlich mehr als mein Leben habe ich Ihnen zu danken. Belmar blieb bey ihm, indeß der Pfarrer die Löschanstalten anordnete. Was von dem Hause noch übrig war, wurde nach einer halben Stunde gerettet. Unterdessen versuchte es auch der Kranke zu sprechen; seine Lippen bewegten sich, allein er fand keine Worte. Wehemüthig liebreich blickte er den Ritter an, und reichte ihm die Hand. Soll ich einen Arzt rufen? sagte Belmar zu Henriette, wo kann ich einen finden? Ach, mein Herr, erwiederte sie, wir sind erst seit gestern hier; das Podagra überfiel meinen Vater unter Weges, und nöthigte uns hier stille zu liegen. Ich schickte sogleich unsern Bedienten mit dem Wagen nach Constanz, um einen Arzt zu hohlen, der vermuthlich morgen Vormittags eintreffen wird.

Regnier war ein reicher Seiden-Fabrikant aus Lyon. Auf das Bitten seiner beyden Söhne hatte er sich mit seiner Tochter zwey Tage vor

der Belagerung durch die Flucht gerettet. Die Söhne wollten nicht fliehen: der jüngere ward in einem Ausfalle getödtet, der ältere fiel durch das Kartätschen-Feuer, wodurch das Mordgericht nach der Eroberung die Gefangenen zu Hunderten abschlachtete. Der trostlose Vater, der den größten Theil seines Vermögens in Wechseln auf das Ausland gerettet hatte, konnte sich nicht entschließen, in eine Stadt zurück zu kehren, die noch vom Blute seiner Söhne und seiner Freunde rauchte. Er hatte sich das reitzende Ufer des Bodensees zu seinem Aufenthalte gewählt, und war im Begriffe, den Preis eines schönen Landgutes abzutragen, das er in dieser Gegend gekauft hatte. Zu diesem Ende wollte er nach Zürch reisen, um daselbst seine Wechsel zu Gelde zu machen. Diese Wechsel befanden sich in der Brieftasche, welche Belmar zu sich gesteckt und über den wichtigeren Geschäften seiner Menschenliebe völlig vergessen hatte.

Regnier lag noch eine Weile in kraftloser Betäubung auf dem Bette; auf einmahl schauderte er zusammen. Ach Gott! rief er mit erloschener Stimme. Henriette sprang ihm zu: was fehlt Ihnen, mein Vater? Ach, liebes

Kind! hast du meine Brieftasche? Henriette erblaßte; sie hatte es nicht bemerkt, als Belmar sie in Verwahrung nahm. O vergeben Sie mir! sprach dieser, indem er sie hervor langte, sie kam mir völlig aus dem Sinne; hier ist sie. Edler Mann! schluchzte Regnier, auch mein Vermögen soll ich Ihnen schuldig seyn! Nicht nur für mich, noch mehr danke ich Ihnen für mein Kind. Sie wissen selbst, daß es das beste Kind ist. Henriette sagte nichts; allein in ihrem Auge las Belmar mehr, als sie ihm hätte sagen können.

Nun kam der Pfarrer zurück: er both dem Kranken bis zu seiner Besserung ein Zimmer an. Sein Anerbiethen wurde angenommen, und der Ritter half ihm seinen Gast zu Bette bringen. Henriette sollte ein Nebengemach beziehen, allein sie wollte ihren Vater nicht verlassen, Belmar erfüllte ihren Wunsch, und trug ein Kanapeh in die Kammer des Kranken, wo sie sich neben seinem Bette ein Lager zurecht machte.

Unterdessen war es Mitternacht geworden. Sie sind beyde der Ruhe bedürftig, sprach er zu Vater und Tochter, erlauben Sie mir morgen vor meiner Abreise mich nach Ihrer Ge-

sundheit zu erkundigen. Ohne eine Antwort zu erwarten, verließ er sie und eilte in seine Herberge.

Hier unterbrach sich Gilbert. Ich hätte meine Geschichte vor der Mahlzeit anfangen sollen; wenn ich sie heute endigen wollte, würde es wohl auch Mitternacht werden. Nicht doch, sagte Louise, wenn Sie den Rest bis morgen versparen, so werden wir Ihnen einen schönen Abend mehr zu danken haben.

Sechster Abend.

Er folgte auf einen schönen Tag. Olivier und Louise fanden ihre Freunde am Teiche des Schloßgartens, den eine zweyfache Reihe von Silberpappeln umschattete. Sie hatten sich mit Fischen belustigt, und erwarteten nur die Ankunft des fehlenden Paares, um den Vater Gilbert zur Fortsetzung seiner Geschichte aufzufordern.

Louise. Ich sollte denken, daß weder Belmar noch Henriette den Rest jener stürmischen Nacht sehr ruhig zubrachten. Mir wenigstens wäre es unerträglich gewesen, meinen Schutzengel so schnell verschwinden zu sehen,

und gesetzt auch, Henriette besäße wenig äußere Reitze, so mußte ihre heldenmüthige Kindestreue einen Mann wie Belmar im ersten Augenblicke fesseln.

Gilb. Henriette ist eine sehr liebenswürdige Blondine, die damahls nicht über sechzehn Jahre zählte. Allerdings machte sie auf das Herz des Ritters einen um so tiefern Eindruck, da er zuerst ihre Seele kennen lernte. Es fiel ihm eben so schwer, sich von ihr zu trennen, als es ihr schwer fiel, einen Mann aus dem Gesichte zu lassen, der ihr nur noch dem Nahmen nach unbekannt war, und dessen gemeine Kleidung seine edle Gestalt mehr erhob, als verhüllte. Sie unterhielt sich von ihm mit ihrem Vater, den einige Stunden Schlafes über alle Erwartung gestärkt hatten, als er durch den Pfarrer bey ihnen angemeldet wurde. Vater und Tochter setzten ihn durch ihre wiederhohlten Danksagungen in eine Verwirrung, die seiner That in ihren Augen einen neuen Werth beylegte. O lassen Sie mich, rief Regnier, den Nahmen meines Wohlthäters erfahren! Dieser Nahme, sagte Belmar, hatte vormahls einigen Glanz, aber eben deßwegen habe ich ihn gegen den Nahmen Ge-

rard vertauscht. Sie sind einer meiner ausgewanderten Landsleute, versetzte Regnier, dieses errieth ich schon gestern. Wir sind durch das Unglück mit einander verwandt, mein Herr, und Verwandte verhehlen einander ihre Nahmen nicht. Ich bin der Kaufmann Regnier aus Lyon, der unglücklichste und zugleich der glücklichste unter den Vätern. Zur Zeit meines Glückes, erwiederte jener, hieß ich der Ritter von Belmar. Regnier kannte diese Familie; er erinnerte sich nun selbst, den Ritter gesehen zu haben, dessen Regiment vor dem Kriege in und um Lyon cantonirte.

Henriette erröthete bey dieser Entdeckung; es war ihr, als ob der Fremdling, den bisher noch eine dünne Scheidewand von ihr trennte, sie auf einmahl berührte. Ich wünschte, sagte Regnier, daß Ihr Weg der unsrige wäre, und daß Ihre Reise einen kleinen Aufschub litte, so könnte ich Ihnen einen Platz in meinem Wagen anbiethen. Meine Reise geht nach Neufchatel, wohin ich eine Empfehlung habe. Eine Empfehlung? antwortete Regnier, die stärkste Empfehlung haben Sie an mich, niemand in der Welt wird mir den Vorzug streitig machen. Ich lasse Sie nicht fortreisen, mein

Herr, möchte ich in eben dem Grade Ihr Vertrauen verdienen, als Sie meine dankbare Hochachtung besitzen. Kurz, Belmar blieb, und begleitete nach einigen Tagen den Kaufmann und seine Tochter nach Zürch.

Unter Weges veranlaßte ihn Henriette seine Geschichte zu erzählen; Regnier hatte ihm schon mehrmahls Gelegenheit dazu gegeben, er war ihr aber immer ausgewichen. Der Einladung seiner liebenswürdigen Tochter konnte er nicht widerstehen. Er sah sie zum ersten Mahle lächeln, als er in einem muntern Tone des Unsterns erwähnte, der ihn in der kleinen Reichsstadt vom Catheder eines Französischen Sprachmeisters herunter stürzte. Uebernehmen Sie dieses Amt bey meiner Tochter, sagte der Vater, sie jammert täglich, daß sie kein Deutsch versteht, da in dem Dorfe, das unser künftiger Aufenthalt seyn wird, kein Mensch, außer dem Pfarrer, unsere Sprache redet. Belmar fühlte die Delicatesse, womit Regnier ihm ein Asyl versichern wollte. Ein Händedruck war seine Antwort. Henriette erröthete; allein auf ihrer offenen Stirn las Belmar die Ratification des väterlichen Planes. Ob Sie auch mit Ihrer Schülerinn zufrieden seyn

werden, sagte sie, und der Blick, womit sie diese Worte begleitete, zertheilte wie ein blitzender Sonnenstrahl den grauen Nebel, der bisher seine Aussicht verhüllte. Gleich dem abgematteten Schiffer entdeckte er nun in der Ferne das Vorgebirge der Hoffnung, ohne jedoch gewiß zu seyn, ob sein morsches Both es erreichen werde.

Belmar half seinem neuen Freunde seine Geschäfte in Zürch besorgen, und folgte ihm auf seinen herrlichen Landsitz. Hier verband er mit seinem Lehramte die Geschäfte eines Oekonomen, die ihm freylich nicht sehr geläufig waren; allein die Dankbarkeit machte ihn eben so bald zum Landwirthe, als die Liebe ihn, wo nicht zum geschicktesten, doch gewiß zum glücklichsten Sprachlehrer machte: denn in weniger als sechs Monathen konnte Henriette mit ihrem Gesinde völlig zu rechte kommen; aber noch kürzere Zeit brauchte sie, um sich mit ihrem Liebhaber zu verstehen, ungeachtet seine Ehrfurcht für das Gastrecht ihm jede Art von Liebeserklärung untersagte. Er wachte über seine Augen und über seine Zunge, allein das Herz bedarf dieser Werkzeuge nicht, um sich, wenn es nur erst Gehör findet, verständlich zu

machen, und Henriette würde auch alsdann gegen seine Verdienste nicht unempfindlich geblieben seyn, wenn er sich nicht gleich im ersten Augenblicke ihrer Erkenntlichkeit bemächtigt hätte, die für ein edles und noch freyes Herz der kürzeste Weg zur Liebe ist.

Regnier bekam im folgenden Winter wieder einen Anfall von Podagra, und mußte das Bett hüthen. Henriette hatte es im Deutschen so weit gebracht, daß sie Geßners Idyllen ziemlich fertig übersetzen konnte. Da sie ihren Vater nicht verlassen wollte, so schlug sie Belmarn vor, ihre Lection an seinem Bette zu nehmen. Sie war Tages zuvor an der eilften Idylle des ersten Bandes stehen geblieben, wo die junge Chloe die Nymphen des Hains zu den Vertrauten ihrer Liebe macht. Henriette übersetzte ihre schmelzende Klage treu und gefühlvoll. Ihr Vater hatte die Französische Ausgabe in der Hand, und verglich sie mit dem Ausdrucke des Mädchens. Bey der Stelle: ach ich liebe den schönsten Hirten, und er weiß es nicht, daß ich ihn liebe, stockte sie und ihre Stimme erlosch. Ey! rief ihr Vater lächelnd, wenn er es nicht weiß, so mußt du es ihm sagen. Henriette ließ das

Buch aus der Hand fallen, und verbarg ihr Gesicht in sein Kopfküssen. Belmar war wie versteinert; es war aber die Bildsäule des frohesten Erstaunens. Mein Freund, sprach Regnier zu ihm, Sie lieben meine Tochter, und wenn Sie es noch nicht errathen haben, so will ichs Ihnen sagen, daß sie wieder geliebt werden. Es war groß, es war schön von Ihnen, daß Sie uns Ihre Liebe verschwiegen, und dennoch murrte die Freundschaft schon lange über dieses Stillschweigen; es wäre, wie ich meine, noch schöner gewesen, wenn Sie kein Geheimniß für Ihren Freund gehabt hätten. Seyn Sie mein Sohn, ersetzen Sie mir einen von den beyden, welche die Wuth der Tyrannen mir geraubt hat. Umarmt Euch, meine Kinder, Ihr seyd einander würdig. Belmar warf sich über den guten Greis her, und benetzte sein Gesicht mit seinen Thränen; Henriettens Lippen klebten auf seiner Hand. Regnier wiederhohlte ihnen den süßen Befehl, und der reinste zärtlichste Kuß der Liebe versiegelte das Band ihrer Herzen. Der gute Vater erwartete nur seine Genesung, um es durch einen Diener der Religion weihen zu lassen, und als ich das edle Paar besuchte, genoß es schon

sechs

sechs Monathe einer Glückseligkeit, die ich Euch, meine Kinder, nicht schildere, weil Ihr aus eigenem Gefühle wisset, daß sie sich nicht schildern läßt.

Das wissen wir, riefen sie alle mit wonnestrahlendem Gesichte, und die gerührte Louise sprach zu Vater Gilbert, indem sie seine Hand dankbar zwischen die ihrigen schloß und an ihren Busen drückte: o wie wohl thut dem Herzen das Gefühl, daß es nicht allein glücklich ist! wie feyerlich schlägt es bey dem Gedanken, daß es auf dem Schauplatze der Zwietracht und des Mordens noch hin und wieder einen Winkel gibt, wo die Menschheit sich mit der Menschheit aussöhnen und unter den Trümmern der Verwüstung ein Blümchen der Freude pflücken kann!

Charibert und Adelgunde.

Eine Sage der Vorzeit.

In einem der lachenden Thäler des obern Wasgaues, das ein rauschender Forellenbach

durchschlängelt, liegt am Fuße eines Felsen eine kleine Grotte, die dem frommen Einsiedler Charibert zur Klause diente. Vor ihrem Eingange hatte er sich ein Gärtchen angelegt, das einige Obstbäume beschatteten; ein Kranz von Violen umduftete seine Beete, die er mit nahrhaften Wurzeln und heilsamen Kräutern angepflanzt hatte. Unverwelklicher Epheu verbrämte den Eingang der Höhle, in deren Schooße ein niederer Altar von Granit, und dem Altare gegen über eine Nische mit einem Bette von weichem Moose angebracht war, das eine Binsenmatte bedeckte. An der Vorderseite des Gärtchens erhob sich ein grauer Steinblock, schon zur Hälfte in die Gestalt eines knienden Eremiten umgeschaffen, der sein trauerndes Antlitz nach einem Frauenkloster *) wandte, das in einer kleinen Entfernung der Siedeley gegen über lag. Hier saß Charibert an die unvollendete Bildsäule gelehnt; ein Meißel und ein Schlegel lagen neben ihm, sein graues Haupt war auf seinen Arm gestützt, und der Abendstrahl der Sonne röthete

*) Das Kloster Alspach, oberhalb der ehemahligen Reichsstadt Kaisersberg im Elsaß.

seine bleichen Wangen. Er schien, in tiefe Betrachtungen verloren, von einem mühsamen Tagwerke auszuruhen. Da kam von der waldigen Anhöhe eine junge Pilgerinn herunter, mit deren schwarzen Locken der Westwind spielte. Ihr himmlisches Gesicht trug das Gepräge einer Märterinn, die den letzten Schritt zu ihrer Vollendung thut. Noch zeigt es die Spuren seiner Leiden; aber sie sind mit dem Schimmer ihrer nahen Verklärung vermischt. Grüß Euch Gott! ehrwürdiger Vater, sagte die Wallerinn zum Siedler, als sie an ihm vorbey kam. Dank Euch Gott! schöne Pilgerinn, erwiederte Charibert, wohin führt Euch Eure Andacht?

Sie. Ins Kloster.

Char. Ins Kloster? Doch nicht um darin zu bleiben.

Sie. Warum nicht? In seinen Mauern wohnt der Friede.

Char. Und nur allzu oft der Jammer.

Sie. Wohl, so werde ich Schwestern antreffen.

Char. Du bist unglücklich, mein Kind? O, so setze Dich zu mir nieder, und vertraue mir Deinen Kummer. Es währt noch wohl

eine Stunde, bis das Kloster geschlossen wird, schenke sie mir, diese Stunde; wenn ich Dich nicht trösten kann, so kann ich Dich vielleicht warnen. Die schöne Hildegard blickte den Siedler mit freundlichem Ernste an, und sagte, indem sie sich neben ihn ins Gras setzte: Gott allein kann mich trösten, und dort suche ich seinen Trost. Die Erzählung meines Schicksals, lieber Vater, wird Euch überzeugen, daß Menschen es nicht lindern können.

»Ich bin die Tochter eines Ritters, der jenseits dieser Gebirge die Burg seiner Väter bewohnte. Früh verlor ich meine Aeltern, deren einziges Kind ich war. Theudulf, ein edler Jüngling, aber weit edler durch sich selbst, als durch seine Geburt, warb um meine Hand; daß er mein Herz hatte, wußte er schon. Der Sohn mein Vormunds wollte sie ihm streitig machen. Der Nichtswürdige besaß vor ihm keinen andern Vorzug, als einen stärkern Arm. Zwey Tage vor unserer Vermählung forderte er ihn zum Zweykampfe, und erschlug ihn. Nun, guter Vater, wollt Ihr mich noch trösten?"

Chár. Nein, meine Tochter, das kann ich nicht, wohl aber das Schicksal Deines Bräu-

tigams beneiden, er starb für seine Geliebte, ach! das konnte ich nicht. Höre nun auch mein Schicksal; lang mußte ich es bekämpfen, ehe ich siegte. Diesen grauen Scheitel schmückte einst auch ein ritterlicher Helm, und mein Schwert hat mehr als ein Mahl die Unschuld beschützt; aber eben das Herz, das keine Gefahren kannte, schmolz bey dem ersten Blicke der holden Adelgunde. Ach sie war eine der schönsten Blumen in Gottes Garten, und ihre Seele .... wenn Dir jemahls im Traume ein Engel erschien, so sahst Du das Bild ihrer Seele. Sie thronte ganz auf ihrer weißen, offenen Stirn und in ihrem sanften, himmelblauen Auge. Ich begegnete ihr zum ersten Mahle am Ehrentage meines Waffenbruders, des Grafen von Pfirt, der ihre älteste Schwester heirathete. Adelgunde verließ damahls kaum dieses Kloster, darin sie von ihrer Muhme erzogen wurde, die ihm als Aebtissinn vorstand. Ihr Vater bestimmte sie dem Schleyer; er hatte keinen Sohn, und alle seine Güter seinem neuen Eidam zugedacht. Der Ehrgeitz, der sein ganzes Herz füllte, ließ keinen Raum für die Gefühle der Natur darin übrig. Adelgunde kannte keinen andern

Beruf als das Kloster, und hätte ihre zärtliche Mutter sie nicht auf einige Monden zurück gefordert, so würde sie vielleicht nie seine Mauern verlassen haben. Beym Hochzeitfeste meines Freundes ernannte das Loos mich zu ihrem Ritter. Ich hätte diese Ehre mit keiner Krone vertauscht. Ich bediente Adelgunden mit der zärtlichsten Emsigkeit; allein weder beym Gastmahle noch beym Tanze schien sie auf meine Dienste zu achten. Ihr Auge antwortete dem meinigen nicht, und mein Händedruck blieb unerwiedert. Beym Ringelrennen erhielt ich den Dank aus ihrer Rechten; ich küßte sie, und fühlte, daß die Hand ihr zitterte. Die Farbe des Morgenroths überzog ihr Gesicht; allein im folgenden Augenblicke schien sie wieder so kalt wie zuvor. Ritter und Knappen drängten sich um sie her, alle hatten mein Loos beneidet, aber keiner war glücklicher als ich. Adelgundens Gleichgültigkeit gegen meine Nebenbuhler nährte meine Hoffnung. In den folgenden Tagen besuchte ich sie öfters; sie empfing mich immer freundlich; allein ich durfte das als keinen Vorzug betrachten: anders konnte die Holdselige niemanden empfangen. Ich wandte mich an ihre Mutter, ein

edles, treffliches Weib, das unter dem Joche eines rohen, herrschsüchtigen Gemahls seufzte. Ich entdeckte ihr mein Herz und meine Wünsche. Mein Nahmen und mein Vermögen konnten diesen Schritt entschuldigen; ich wurde mit Güte angehört. Nun schwieg ich, und erwartete mit klopfendem Herzen ihre Antwort. Bertha schwieg auch; aber eine Thräne, die ihr ins Auge trat, ließ mich mein Unglück ahnden. Endlich sammelte sie ihre Kräfte: Herr Ritter, sagte sie, wenn Ihr die Ruhe meiner Tochter und meine Ruhe liebet, so entsaget einem Wunsche, der mich nur darum betrübt, weil ich ihn nicht erfüllen kann. Adelgunde ist dem geistlichen Stande gewidmet, und das unschuldige, fromme Kind ergab sich bisher willig in seine Bestimmung. Sie würde ihr zur Marter werden, wenn ein Mann den Weg zu ihrem Herzen fände. Könntet Ihr meinen Gatten gewinnen, dann, Herr Ritter .... Doch ich habe schon zu viel gesagt, weil ich weiß, daß sein Vorsatz unbeweglich ist.

Diese Antwort schlug meine Hoffnung nieder, ohne sie zu zerstören. Ich beschloß, einen Versuch bey dem Vater zu wagen. Als den Freund seines Eidams duldete er mich, ohne

mich zu lieben. Mehrmahls wollte ich ihn sprechen, fand ihn aber nie allein, und so oft ich seine Tochter bey ihm antraf, vergaß ich mein Geschäft bey dem Vater. Es schien mir, als ob ich ihrem Herzen allmählich näher käme, und nun fürchtete ich mich vor einem Schritte, der mich auf immer von ihr entfernen konnte. Eines Tages kam ich auf die Burg. Bertha sagte mir, ihr Gemahl sey mit Adelgunden im Garten; ich eilte hinunter, und fand nur das Fräulein, den Vater hatte man abgerufen. Sie saß auf einer Rasenbank in einem dunkeln Gebüsche, und fütterte eine Hecke junger Vögel, die mit frohem Gezische um sie her flatterten. Sie hatte sie geätzet und zahm gemacht. Selbst meine Ankunft verscheuchte die traulichen Geschöpfe nicht, nur Adelgunde erschrak. Ich setzte mich neben sie, und bath um die Erlaubniß, ihr holdes Geschäft mit ihr zu theilen.

Charibert hielt inne, sein Auge trübte sich, seine Brust klopfte laut. Erlaß mir, sprach er, erlaß mir, unglückliche Freundinn, eine Erzählung, die für uns alle beyde eine Marter seyn würde. Kurz, ich vergaß bey Adelgunden die Bitte ihrer Mutter: ich öffnete

ihr mein Herz, und las in dem ihrigen. Nach einer halben Stunde, der einzigen glücklichen meines Lebens, wechselten wir unsere Herzen, und sie ertheilte mir mit schüchterner Stimme die Vollmacht, bey dem Vater um ihre Hand anzuhalten. Ich kniete zu ihren Füßen, und gelobte ihr ewige Treue. Ein Geräusch, das wir in der Nähe vernahmen, schreckte mich auf; Adelgunde erblaßte. Mit zitternder Hand winkte sie mir, mich zu entfernen. Ich gehorchte, mein irrender Schritt führte mich in eine Bogenlaube. Hier fand ich ihren Vater; er warf mir einen wilden Blick zu; Grimm und Wuth zuckten in jeder Falte seiner Stirn. Ich weiß, was Ihr mir sagen wollt, grunzte er mir entgegen, hört meine Antwort. An eben dem Tage, da Ihr meine Burg wieder betretet, werde ich Adelgunden auf ewig in ein Kloster verbannen. Hastig wandte er mir den Rücken zu, und ließ mich starr wie die Bildsäule des Schreckens in der Laube stehen. Ich erwachte aus meiner Betäubung, aber bloß für das Gefühl der Verzweifelung und der gekränkten Ehre; die Rache kochte in meinem Busen, die Liebe erstickte sie. Ich schlich mich hinweg von diesem Orte der Seligkeit und der

Verdammniß; aber bloß die Martern des Verdammten folgten mir in meine Wohnung. Alle meine Hoffnungen waren dahin, ich konnte mein Schicksal, ich konnte mich selbst nicht ertragen. Adelgunden durfte ich mich nicht nähern, ich schrieb an sie, und wiederhohlte ihr meine Gelübde. Die Vorsicht, womit ich ihr das Pfand meiner Treue in die Hände zu spielen suchte, war fruchtlos. Mein Brief wurde aufgefangen, und Adelgunde in dieses Kloster verbannt. Ich betrachtete mich als den Urheber ihres Unglücks. Ein Versuch, sie zu befreyen, mißlang mir, und vermehrte die Wuth meines Feindes. Er belagerte mich in meiner Burg; sein Eidam begünstigte meine Flucht. Der Tod allein konnte meine Qual endigen; ich suchte ihn im Kriege, und fand nur Wunden und Bande. Nach zwey Jahren brach ich meine Ketten. Als ein Pilger verkleidet, kam ich in mein Vaterland zurück, ich näherte mich diesen Mauern, ich klopfte an die furchtbare Pforte, und bath um ein Almosen. Die Thürhütherinn reichte mir ein Brot und einen Trunk. Ich ließ mich mit ihr in ein Gespräch ein, und erfuhr, daß Adelgunde schon über ein Jahr den Schleyer angenom-

men habe. Die Nachricht von meinem Tode, die sich durch das ganze Land verbreitete, hatte ihren Entschluß beschleunigt. Es wäre Grausamkeit gewesen, dieses Gerücht zu widerlegen. Ich war ja ohnehin todt für die Welt, was blieb mir übrig, als mich neben meiner Geliebten zu begraben. Hier im Angesichte ihres Gefängnisses baute ich mir eine Klause, aus der ich ihre Zelle stets im Auge hatte. Oft sah sie der Arbeit des neuen Siedlers von ferne zu, ohne ihn zu erkennen; aber mein Herz und meine Blicke erkannten sie. Erst nach drey Jahren, da der Nahme des Bruders Anton den Bewohnerinnen des Klosters bereits lieb geworden war, wagte ich es einst, seine Kirche zu betreten. Mein Bart und die kärgliche Kost hatten meine Gestalt unkenntlich gemacht. Ich sah meine Adelgunde im Chore: schön wie eine Verklärte stand sie da, und sang die heiligen Hymnen; steif war ihr Auge auf mich geheftet, und der Psalm erstarb in ihrem Munde. Ich sah es; meine Gebeine zitterten; ich hatte kaum die Kraft, mich zu entfernen. Fünf lange Jahre verflossen, ehe ich wieder den Tempel des Klosters besuchte. Ich war indessen ein anderer Mensch geworden; eine hö-

here Macht hatte meine Seele geläutert und ausgerüstet. Ich sah nun Adelgunden, ohne zu beben; ich liebte sie noch, aber wie man einen Engel liebet. Ich wagte es sogar, eines Tages sie an das Sprachgitter rufen zu lassen. Sie erschien. Ich entdeckte mich ihr; wir weinten beyde bittersüße Thränen. Adelgunde, meine Schwester, sagte ich zu ihr, schon acht Jahre athme ich die Luft, die Du athmest; sie nähret meine Liebe zu Dir; aber diese Liebe ist nicht mehr, was sie war: sie ist in ein hohes himmlisches Gefühl umgewandelt, vor dem Du nicht erröthen darfst, und das mich in eine Welt begleiten wird, wo keine Gitter, keine Mauern uns trennen werden. Gedenke meiner in jeder Mitternachtsstunde, wenn die feyerliche Glocke Dich ins Heiligthum ruft, auch ich werde dann Deiner gedenken, und wenn der Seiger Mittag schlägt, so zeige mir Dein Antlitz am Fenster Deiner Zelle; täglich wird mein Auge Dir da begegnen. Aber nur ein Mahl im Jahre werde ich hier dich besuchen. Sie streckte mir ihren Finger durch das Gitter; ich preßte ihn an meine Lippen, ich netzte ihn mit meinen Zähren. Nun sind uns mehr als zwanzig Jahre unter

diesem seligen Umgang verflossen. Adelgunde ist indessen die Aebtissinn des Klosters geworden, das ihre Tugend zum Paradiese macht. Sie wird von ihren Schwestern als eine Heilige und von den Armen als eine Gottheit verehrt. Niemand kennet unser Geheimniß als Du, holde Pilgerinn, Deine Leiden machten Dich werth, es zu erfahren, und in Adelgunden einen Engel des Trostes zu finden. Sie wird es Dir seyn, wenn Du ihr Dein Herz aufschließen und ihr sagen wirst, daß ich Dir das meinige aufgeschlossen habe. Sage ihr dann auch, daß ich noch nach meinem Tode, daß ich noch nach Jahrhunderten das Geschäft forttreiben werde, das mir das süßeste auf Erden war. Siehst Du diesen Stein, aus dem ein keimender Siedler hervor wächst *), siehst Du, wie sein Auge an dem Fenster klebet, aus dem Adelgundens Auge ihm heute noch begegnete. Wenn ich das Bild vollendet habe, so bleibt nur noch eine Arbeit mir übrig — mein Grab. Zu des Bildes Füßen sollen meine Gebeine ruhen, und Adelgunden trage

*) Diese Bildsäule ward erst 1793 durch den Vandalismus zerstört.

ich die Sorge auf, sie mit Erde zu decken. Sage ihr dieses, meine Tochter, aber erst dann sage es ihr, wenn das Glöckchen am Eingange meiner Grotte, das ich täglich um die Mittagsstunde anziehe, verstummt seyn wird. Dann wird meine Wallfahrt vollendet und der Seiger meines Lebens abgelaufen seyn.

Charibert schwieg, und Hildegard drückte dankbar seine Rechte. Er legte sie auf ihren Scheitel, und gab ihr seinen Segen. Nun wandelte sie mit feyerlich säumendem Schritte nach dem Kloster, dessen Thurmspitze bereits die graue Dämmerung umhüllte. Adelgunde empfing sie als eine Tochter, und bald wurde sie ihre Freundinn. Ihre Seelen waren die einzigen, die sich verstanden: sie brauchten sich ihre Gefühle nicht mitzutheilen; jede fand die ihrigen im Busen der Freundinn.

Nach drey Jahren, am Tage der Himmelfahrt, verstummte das Glöckchen vor Chariberts Grotte. Adelgünde bemerkte es zuerst: er ist mir vorangegangen, sagte sie zu ihrer Vertrauten; in der Mitternachtsstunde, wenn die Schwestern im Chor versammelt sind, folge Du mir in seine Klause. Die ernste Stunde schlug, und Hildegarde begleitete

Adelgunden mit einer Lampe, deren matter Strahl wie der Blick eines Sterbenden aus den Schatten des Todes hervor schimmerte. Sie fanden den Leichnam mit gefalteten Händen auf seinem Bette liegend: seine Augen waren geschlossen, aber auf seiner Stirn thronte sichtbar Gottes Friede. Sie benetzten den Schlummernden mit ihren Thränen, und versenkten ihn in die Grube, die schon lange ihn erwartete. Hildegarde ergriff den Spaten, der in der Klause lag, und bedeckte die Leiche mit Erde. Auf den Grabhügel verpflanzte sie die Violenstäudchen, die das kleine Gartenbeet einfaßten. Sie schlugen Wurzeln, und breiteten einen blauen Teppich über den Hügel. Ihr Duft erquickte noch spät den müden Waller, der an der heiligen Stätte ausruhete; und als Adelgunde im folgenden Frühling in Hildegards Armen einschlief, schmückte sie den Busen der Vollendeten mit einem Strauße von diesen Blumen.

Beytrag
zur Leidensgeschichte der Menschheit.

Aus einem ungedruckten französischen Schreiben.

B** bey Gr**, den 24. May 1794.

Ich schreibe Ihnen, mein theurer Freund, aus der Wohnung der leidenden Tugend. Ihr fühlendes Herz bürgt mir für den Antheil, den Sie an dem Schicksal der jungen unglücklichen Freundinn nehmen werden, bey der ich hier die ersten Wochen des Frühlings zugebracht habe. Alles, was mir die Zeugen ihres Unglücks von ihren Leiden und von ihrer Standhaftigkeit erzählten, alles, was ich selbst Großes in ihrer Sinnesart und Heldenmüthiges in ihren Handlungen bemerkte, hat mich so tief gerührt, daß ich den Eindruck desselben unmöglich in meinen Busen verschließen kann. Sie müssen mit mir die zärtliche, trostlose Victorine bedauern. Die guten, liebevollen Wesen, die

Sie

Sie umgeben, werden ihrer Tugend ihre stille Bewunderung, ihren Unfällen ihr warmes Mitgefühl nicht versagen, und so wird es mir ein süßer Gedanke seyn, Victorinen, ohne ihr Vorwissen, einer größern Anzahl edler, empfindsamer Herzen theuer und ehrwürdig gemacht zu haben.

In der That ist es schwer, ein Weib zu finden, das mehr psychologisches und moralisches Interesse und mit einnehmendern Geistesgaben eine zärtere Reitzbarkeit des Herzens in sich vereinigte. Was bey ihr den Werth dieser letztern Eigenschaft erhöhet, ist der Umstand, daß, indem sie die lebhaftesten, erhabensten, heldenmüthigsten Empfindungen ausdrückt, ihre Sprache, ihr Ton, ihr ganzes Wesen dennoch nichts als die reinste Natur ist. Mit der tiefsten Innigkeit lieben und reden, wie sie empfindet, edel denken und handeln, wie sie denkt, sind bey ihr so gewöhnliche Verrichtungen des Lebens, als Athemhohlen und Bewegung es bey andern sind. Sie ließ bey Zeiten das feine Gepräge ihres Geistes und das sanft rührende Wesen blicken, die sie auszeichnen. Man erinnert sich noch zu Aix (in Savoyen), daß sie, als sie in einem Alter von acht Jahren ihre Mutter in das dor-

tige Bad begleitete, der Liebling der zahlreichen und ausgesuchten Gesellschaft wurde, die sich daselbst versammelt hatte. Als sie durch einen Zufall hinkend geworden, führte man sie jederzeit als ein Beyspiel der Bemerkung an: daß die körperlichen Gebrechen oft durch moralische Vorzüge ersetzt werden, bey denen man jene vergißt. Uebrigens war ihre Bildung, ohne regelmäßig schön zu seyn, voll Anmuth und Lebhaftigkeit, und besonders voll Ausdruck. Noch jetzt, da das Unglück sie ausgemergelt hat, behält ihre Physiognomie etwas Anziehendes, das ich noch nirgends angetroffen habe. Es ist eine rührende Harmonie von Empfindsamkeit und Heldenmuth. Kein Weib hat jemahls diese beyden Eigenschaften in einem höhern Grade besessen; man wundert sich, wie in einem so schwachen Körper eine so starke Seele wohnen kann. Sie hatte ihr sechs und zwanzigstes Jahr zurück gelegt, und beweinte noch ein geliebtes Kind, die zweyte Frucht einer glücklichen Heirath, das in seinem zartesten Alter die außerordentlichsten Gaben blicken ließ; als die traurigen Auftritte in Lyon ihren Schmerz zerstreuten, oder vielmehr durch neue Qualen verdoppelten. L.....r, der Gatte,

den ihr Herz gewählt, der Gatte, der sechs Jahre lang sie glücklich gemacht, und der, um sich mit ihr zu verbinden, sein Ohr vor den lauten Einwendungen des Eigennutzes verschlossen hatte; der muntere, liebenswürdige, geistreiche L.....r ließ sich zur Partey der Föderalisten hinreissen. Die ängstliche Zärtlichkeit seines Weibes hatte bey dem denkwürdigen Auftritte des 29. Mays seinen Muth zurück gehalten und in den Augen seiner Landsleute seiner Ehre geschadet. Victorine, die nur in ihm lebte, fürchtete seine kränkenden Vorwürfe zum zweyten Mahle zu verdienen: sie beantwortete seinen Entschluß, in der unglücklichen Stadt zu bleiben, mit Stillschweigen, und verlangte bloß von ihm, daß er ihr nie zumuthen wolle, ihn zu verlassen. Schon damahls ahndete sie das tragische Schicksal, das ihn erwartete; allein sie versüßte sich den bittern Gedanken seines Verlustes durch die Hoffnung, ihn nicht zu überleben. Fällt er, sagte sie, so tödte ich mich; und dieses war keine fliegende Hitze, sondern ein überlegter Vorsatz, darin sie eine Art von Trost und Beruhigung fand. Als aber während der Belagerung das Bild des Todes und der Zukunft ihr beständig vor der Seele

schwebte, ward sie allmählich zu den Grundsätzen der Religion hingeführt, die sie nie ganz vergessen hatte. Nur war ihre Stimme durch den Umgang mit der Welt geschwächt und durch die gewaltigen Erschütterungen, die ihr Herz bestürmten, übertäubt worden. Dabey sah sie gar wohl ein, daß sie aller Heiterkeit des Geistes bedurfte, um den Kummer ihres Mannes zu lindern, den der Gedanke, sie in Verzweiflung zurück zu lassen, unaufhörlich martern würde.

Durch dieses zweyfache Gefühl hingerissen, ruft sie ihre fünfjährige Tochter, ein Kind voll Reitz und Sanftmuth, das echte Ebenbild seiner Mutter, legt in einer unbeschreiblichen Extase von heroischer Empfindsamkeit die Hand auf den Scheitel des theuren Geschöpfes, und leistet Gott das Gelübde, zu leben: ein wahres, großes Opfer für sie, die sich so sehr nach dem Ziele ihrer Leiden sehnte. Auch wünschte sie nun, da sie es verschworen hatte, sich selbst das Leben zu nehmen, daß eine fremde Hand es endigen möchte.

Ihrer Meinung nach hätte Lyon sich nie ergeben sollen, und seine Einwohner, welche alle zugleich unter den Ruinen ihrer Stadt

gefallen wären, würden, wie sie sagte, in dem Troste eines gemeinschaftlichen Todes ein weit vorzüglicheres Schicksal als in der langwierigen Marter des Ueberlebens gefunden haben. Die erste Nachricht von der Uebergabe erfüllte sie mit dem bittersten Unwillen, sie hoffte aber noch, daß die republikanische Armee, durch die Ursache und die Länge der Belagerung aufgebracht, ihren Sieg durch ein allgemeines Blutbad bezeichnen würde. Allein umsonst erwartete sie gleich einer Römerinn den Tod in ihrem Hause. Ordnung und Stille begleiteten eine Eroberung, auf welche die schrecklichsten Gräuel folgen sollten.

Victorine blickte in die Welt zurück, und erfährt, daß ihr Mann gefangen ist. Er hatte in derselbigen Nacht die Colonne des Percy bey ihrem Ausfalle begleitet, und von seiner Gattinn den schmerzlichsten Abschied genommen, nachdem er ihr auf das dringendste angelegen, ihm zu folgen. Zwey Mahl kam er in diesem Augenblicke der Gefahr und des Schreckens zurück, um seine Bitte zu wiederhohlen; immer weigerte sie sich mit liebevoller Standhaftigkeit, ihn zu begleiten. Ich könnte, antwortete sie, nichts zu deiner Rettung,

wohl aber sehr viel zu deinem Verderben beytragen. Der Gedanke der mir drohenden Gefahren würde dich der zu deiner eigenen Erhaltung nöthigen Kaltblütigkeit berauben, du würdest meinen Wagen nicht verlassen wollen, du würdest dich tödten lassen, um mich zu vertheidigen. Er zog also ohne sie fort; die Colonne ward angegriffen und niedergemacht; nur einige wenige, die dem Blutbade entgingen, wurden mit ihm gefangen genommen. Ihr Schicksal schien nicht zweifelhaft; seine Entscheidung konnte nicht ferne seyn.

Stellen Sie sich, liebster Freund, Victorinens Verzweiflung vor, als sie von den schrecklichsten Besorgnissen zur schauerlichen Gewißheit überging, ihren Gatten auf dem Blutgerüste sterben zu sehen. Trostlos und entgeistert durchlief sie, ihrer Beschwerlichkeit ungeachtet, allein und ohne Stütze, die Plätze und Straßen der weitläuftigen Stadt. Sie langt bey dem Gefängnisse an, darin sich ihr Gatte befindet; sie will wenigstens die Mauern ansehen, die ihn einschließen. Unvermögend sie durchzuschauen und eben so unvermögend sie zu verlassen, verlangt sie endlich, ihn selber zu sehen. Sie wird mit Härte abgewiesen;

ihr Flehen, ihr Geschrey, die schrecklichen Zuckungen ihres Jammers, alles ist vergebens, alles bleibt fühllos um sie her. Dieses war zu viel für ihre Seele. In einem Anfall von Wahnsinn warf sie den ihrem Manne bestimmten Pack mit Wäsche und Lebensmitteln der Schildwache zu Füßen, und schoß wie ein Pfeil der Saone zu, um sich hinein zu stürzen. Ein Häscher hält sie auf; er kann dem Anblicke der entsetzlichsten Verzweifelung nicht länger widerstehen, er faßte sie beym Arme und stößt sie mit Ungestüm zum Gefängnisse hinein, als hätte er seine Nachgiebigkeit durch diese scheinbare Härte verzeihlich machen wollen. Nun ist sie wieder bey ihrem Geliebten; sie glaubt ihm ihr letztes Lebewohl zu sagen. Des folgenden Morgens sieht sie ihn wieder, noch zwey Tage wiederhohlt sie ihre Besuche; alle Augenblicke, die sie nicht bey ihm zubringt, wendet sie an, ihn zu rechtfertigen, ihn zu vertheidigen, ihm seine Richter günstig zu machen. Verschiedene unter ihnen waren Menschenfreunde; Victorinens Bemühungen waren nicht vergebens: er wird los gesprochen, er ist frey.

Ich habe den Muth nicht, Ihnen, mein Freund, eine Freude zu schildern, die, wie die

anscheinende Besserung eines Todtkranken, nur wenig Stunden dauerte. Eben die Hand, die L.....rs Freyheit unterzeichnet hatte, verordnete zwey Tage darauf neuerdings seinen Verhaft. Nun verlor sie alle Hoffnung. Die National-Rache hatte ihre Strenge verdoppelt, und ihre Diener verschärften noch die blutigen Aechtungen des Gesetzes. Es blieb der unglücklichen Victorine nichts als der leidige Trost übrig, die wenigen Tage, die ihr Gatte noch zu leben hatte, an seiner Seite zuzubringen. Mit dem Morgenrothe erschien sie vor dem Gefängnisse, und verließ es erst mit einbrechender Nacht. Vielleicht glauben Sie, mein Freund, daß sie sich bey ihm ihrem Schmerz überließ, und ihn mit ihren Thränen benetzte; nein, ihr Auge war trocken, ihr Ton ruhig, ihre Haltung gefaßt. Sie hätte gefürchtet, den Harm ihres Gatten durch das Bild des ihrigen zu vermehren, und strengte alle ihre Kräfte an, um ihre Marter in ihrem Busen zu verschließen. L.....r, der sich mühsam vorbereitet hatte, sie zu beruhigen und zu trösten, sah nun, daß seine Mühe unnöthig war, und konnte sein Herz durch alle Aeußerungen des Kummers erleichtern, den

der Gedanke einer so traurigen Trennung in ihm erregte.

Welch einen rührenden Anblick mußten nicht diese beyden Geschöpfe darstellen, wovon jedes seinen eigenen Kummer vergaß, um bloß an den Kummer des andern zu denken; jedes sich seine Leiden zu verhehlen suchte, und kein Mittel sah, das andere zu beruhigen, als ihm seine eigene Ruhe zu zeigen! Welch ein Anblick bey Victorinens beharrlicher Standhaftigkeit, ihren Gatten unter seinen peinlichen Gefühlen erliegen und den Mann weinen zu sehen, indeß das Weib nicht weinte. Die finstern Bilder der Verzweifelung wurden je mehr und mehr durch die Trostgründe der Religion von ihnen entfernt, der auch L.....r in den Stunden der Trübsal sich wieder genähert hatte. Er, der sich anfänglich den falschen Freuden des Jünglings und hierauf den Zerstreuungen des Weltmannes überließ, hatte seine Laufbahn als ein christlicher Philosoph beschlossen, und eben der Mann, den man bald für schwach hätte halten mögen, hat den Tod mit kaltem Blute betrachtet und als ein Held erduldet.

Der verhängnißvolle Tag erschien. L.....r

ward aus dem Gefängnisse vor das Blutgericht und aus dem Blutgerichte in das Gefängniß geführt; Victorine errieth, daß ihr Gatte verloren sey. Vergebens trachtete sie, ihn noch ein Mahl zu sprechen; sie begab sich nach Hause, um an ihn zu schreiben. In den 24 Stunden, welche zwischen dem Urtheile und seiner Vollziehung verstrichen, unterhielt das unglückliche Paar einen traurig emsigen Briefwechsel. Drey Mahl wiederhohlte L.....r seiner zärtlichen Freundinn das herzzerreissende Lebewohl der ehelichen Liebe, die brennenden Ausdrücke seiner Zärtlichkeit und seines Schmerzes waren mit den erhabensten Empfindungen der Religion untermischt, und er pries sich glücklich, durch seinen blutigen Tod die Verirrungen und Schwachheiten eines zu leichtsinnigen Lebens büßen zu können. Er versicherte seine Gattinn, daß der Friede seines Herzens und die Hoffnungen der Unsterblichkeit, die es erfüllten, durch nichts als den Kummer, von ihr getrennt zu werden, und durch die Besorgniß, daß sie unter ihren Leiden erliegen möchte, gestört werden können. Er beschwor sie, ihre Betrübniß zu bekämpfen, und ihm durch den Muth, ihn zu überleben und sich

für die junge Pauline, die einzige Frucht ihrer Liebe, zu erhalten, den letzten Beweis ihrer Zärtlichkeit zu geben; bis die ewige Güte ihre Laufbahn endigen und sie im Schooße einer unveränderlichen Glückseligkeit wieder vereinigen würde. Der letzte seiner Briefe war mit seinem Blute geschrieben. Victorine stieß bey seiner Eröffnung einen Schrey des Entsetzens aus; sie beantwortete ihn in der Feuersprache der Andacht und der Liebe. Die schreckliche Stunde nahte heran; ohne Zittern übergab sie dem Häscher diese Zeilen, die letzten, die ihr Gatte auf Erden lesen sollte. Sie warf sich diesem treuen Vermittler ihres schmerzlichen Abschieds um den Hals, und mit einer durch die wärmste Begeisterung beseelten Stimme und Geberde rief sie: es ist nicht genug, daß Ihr ihm diesen Brief und diesen Kuß bringet, den ich Euch für ihn mitgebe; sagt ihm, o sagt ihm zugleich, daß Ihr mich aufrecht, mit unbewölktem Auge und mit gefaßter Miene gesehen habt; sagt ihm, daß die Verzweifelung fern von mir ist, daß ich für ihn und für seine Tochter leben will. Sagt ihm, daß ich zwar nicht ohne Schmerz, aber doch ohne Marter leben werde. Sagt ihm, daß

ich in der süßen Ueberzeugung, ihn endlich auf ewig wieder zu finden, mir hienieden noch einige glückliche Tage verspreche.

Indessen war dieser Tag für sie eine schreckliche Ewigkeit. Sie dachte unaufhörlich an die grausamen Erwartungen, darin ihr Gatte schweben mußte; sie zählte die Augenblicke, und jeder Stundenschlag erschütterte sie mit einem convulsivischen Schauer. Als endlich der fatale Augenblick vorbey war, ließ die tugendhafte Mutter meines Freundes C** sich bey ihr melden, und kündigte ihr an, daß ihr Gatte ausgerungen habe. Ach! rief sie in einer plötzlichen Verzückung aus, der eine Art Freude unter ihrem Schmerz hervor strahlt: Nun habe ich also nur allein zu leiden! Sie richtete ihr Gebeth für ihren Gatten zu Gott, bath ihn um eine baldige Vereinigung mit ihm, und gelobte ihm, das Leben zu dulden. Nachdem sie, in tiefe Betrachtungen versenket, einige Zeit geschwiegen hatte, stand sie mit einer heldenmüthigen Würde von ihrem Stuhle auf, machte ihre Zubereitungen zu ihrer Abreise, und des andern Tages begab sie sich auf das Rathhaus, um ihren Paß zu begehren. Sie ging, ohne sich zu entfärben, über den

Richtplatz, der noch mit dem Blute ihres Gatten befeuchtet war; sie, die nie ohne die heftigste Gemüthsbewegung und selbst eine Art von Ohnmacht eine Familien-Freude genießen, oder den Verlust einer geliebten Person vernehmen konnte. Sie verfügte sich zu ihren eigenen Verwandten, und ohne ihre Standhaftigkeit zu verläugnen, gab sie selbst ihnen den Trost, den sie sich zwingen mußten, ihr einzusprechen. Hier lebt sie seit einigen Monathen unabläßig mit der Erziehung ihrer Tochter und mit dem Andenken ihres Gatten beschäftigt. Täglich erzählt sie ihre Unfälle allen fühlenden Seelen, die ihr um die Wette die zärtlichste Theilnahme bezeugen. Aber sie ist von dem Weibe, das man durch Zerstreuungen trösten muß, so ganz verschieden, daß man ihren Gram nur dadurch lindern kann, wenn man ihr Gelegenheit gibt, sich ihm zu überlassen. Sie sagt selber: da sie ihre Gedanken unaufhörlich auf die grausame Abgeschiedenheit ihrer jetzigen Lage und auf die entsetzliche Katastrophe hinrichte, die sie verursacht hat, so könne es nichts anders als Trost für sie seyn, davon zu reden; da sie sonst das Gefühl, das sie beklemmet, in ihr Herz verschließen müßte.

Allein mit welcher Delicatesse, mein Freund, erlaubt sie sich nicht diesen Genuß; immer fürchtet sie durch das Mitleid, das sie einflößt, beschwerlich zu fallen. Bey dem täglichen Gefühl ihres herzzermalmenden Grames hat sie Stärke und Edelmuth genug, um sich Gewalt anzuthun, die sie umgebenden Personen durch die äußeren Zeichen ihrer Leiden nicht zu ermüden. Sie nimmt Antheil an den Vergnügungen ihrer Freunde; sie weiß noch Witz und Heiterkeit in ihren Zirkel zu bringen; ihr Ansehen ist nicht allzu ernsthaft. Ihr Gesicht trägt kein Merkmahl einer zu düstern Schwermuth; man sieht ihr an, daß das Glück anderer Menschen ihr Unglück vermindert. Wenn sie ihre Thränen nicht mehr zurück halten kann, entfernt sie sich, um sie in der Einsamkeit fließen zu lassen, und ihre Freunde müssen sie gewisser Maßen nöthigen, ihren Trost und ihren Beystand anzunehmen.

Eines Tages hatten wir einen herrlichen Frühlingsmorgen unter schönen Alleen von Tannen und Pappeln zugebracht. Wir hatten in einer innigstvertrauten, lieben Gesellschaft des ganzen Zaubers der Natur und des Umganges genossen. Der nahe Zeitpunct einer Trennung

hatte unter uns das heilige Gelübde veranlaßt: daß die Freundschaft stets die Abwesenden vereinigen sollte; und um die Feyerlichkeit unseres letzten Beysammenseyns zu erhöhen, hatten wir einige Stunden der Lesung jenes Meisterstückes der Moral und Empfindsamkeit gewidmet, das sein Verfasser *) die indianische Hütte überschrieben hat. Die Episode des Grabes, wo die Bramin ihre Mutter beweint, und die rührenden Schilderungen des Paria, machten auf Victorinen einen starken sichtbaren Eindruck, der sich schnell allen Umstehenden mittheilte. Als wir nach Hause kamen, trat sie an meinen Schreibtisch, um einige Stellen auszuziehen, die ihr besonders aufgefallen waren. Ich erboth mich, ihr diese Mühe zu ersparen; sie suchte sie auf, um sie mir zu weisen. Schnell aber hielt sie inne: »Nein, nein," sagte sie, »ich mag Sie nicht »mit den melancholischen Bildern beschäftigen, »die mich umgeben. Nur zu sehr habe ich Sie »schon durch traurige Gespräche betrübt; ver»gessen Sie diese Ausbrüche der Unbescheiden»heit und des Egoismus; vergessen Sie, daß

*) Bernardin Saint Pierre.

»Sie mich haben weinen gesehen. Erinnern »Sie sich bloß, daß Sie durch Anhörung mei- »ner Klagen meinen Schmerz erleichtert haben."

Jeden Donnerstag (es ist der Todestag ih- res Gatten) durchlieset sie die letzten seiner Briefe. Mit dem Schlage vier Uhr, der sie an den tragischen Augenblick erinnert, begibt sie sich auf ihr Zimmer, um diese Lesung vor- zunehmen und sich den Betrachtungen und Ge- bethen, die sie ihr einflößt, zu überlassen. Einst wollten wir sie von diesem Andenken ab- ziehen; wir glaubten, es sey uns gelungen; sie spielte und lachte mit uns; sie mischte sich in die Unterredung; sie schien mit keinen frem- den Gedanken beschäftigt. Allein zur gewöhn- lichen Stunde entwich sie, ohne ein Wort zu sprechen, an den Ort, wo die Religion und der Schmerz ihrer warteten. Ich war sehr be- gierig, jene Briefe zu lesen, wollte es aber nicht wagen, sie ihr abzufordern. Sie selbst kam meinem Wunsche zuvor, indem sie einst sich erboth, sie mir vorzulesen. Ich denke, sag- te sie, die Gesinnungen, die darin herrschen, können das Herz eines jungen Mannes erhe- ben und stärken. Wie soll ich sie Ihnen mah- len, mein Freund? Zitternd, mit gehemmtem

Athem,

Athem, und unbeweglich im Auge, war sie nach jedem Briefe genöthigt, einige Minuten auszuruhen. Es sind wirklich erhabene Urkunden der Zärtlichkeit, der Religion und des Heldenmuthes. Ich habe die mit L....rs Blute geschriebenen Zeilen gesehen, worin er seine unglückliche Gattinn beschwöret, für ihn und für ihre Tochter zu leben; und indem er ihr das Bild seines innern Friedens und seiner Hoffnungen an dem Rande des Grabes vorhält, ihr von Ferne den Tag zeigt, der sie im Schooße einer seligen Unsterblichkeit wieder vereinigen wird. O! wahrlich nur dieser liebevolle, heilige Befehl und die Grundsätze der Religion konnten sie abhalten, ein Leben abzukürzen, das nichts mehr als eine beständige Trauer ist. Jeden Augenblick verräth sie das Verlangen nach ihrer Abrufung. Bedenken Sie, sagte sie mir einst im Tone des bittersten Harmes, daß ich vielleicht bestimmt bin, 80 Jahre zu leben. Aber da ihr der Selbstmord eine ewige Kluft zwischen ihr und ihrem Gatten zu öffnen drohet, so hat sie diesen Gedanken immer von sich gestoßen. Eine solche Trennung wäre für sie die grausamste Pein, die sie zu befürchten fähig ist; und

nun, da sie es bereuet, ihn einst gehägt zu haben, gestehet sie, daß die Vereinigung mit ihrem Gatten ihr oft als der süßeste Genuß vorkömmt, den die bessere Welt ihr gewähren kann. Diese Begierde, in der sie lebt und webt, macht sie oft wegen ihrer geringsten Unvollkommenheiten, ja selbst über ganz gleichgültige Dinge unruhig; es sind aber nicht die kleinlichen Bedenklichkeiten der Bigotterie; vielmehr mahlt sich darin die Zärte ihres Herzens mit neuen lebendigen Zügen. Man hat mir erzählt, daß, als sie einst einem Kaufmann einige Stickereyen zustellte, woran sie sichs zur Pflicht macht, beständig zu arbeiten, obgleich die Glücksumstände ihrer väterlichen Familie sie über den Mangel hinaus setzen, sie ihn gebethen habe, sie zu benachrichtigen, wenn er Gefahr laufen sollte, etwas auf der Waare zu verlieren. Gleichwohl war der Preis, den sie verlangte, kaum die Hälfte ihres eigentlichen Werthes. Bey der Confiscation des gesammten Vermögens ihres Mannes hat sie einige Bücher seiner Bibliothek gerettet. Weil ihr aber die Zeit nicht erlaubte, einige andere wegzuschaffen, die meine Schwester ihr geborgt hatte, konnte sie ihr

nicht geschwind genug eröffnen, daß sie verloren seyen. Ich habe also, sagte sie, besser auf mein eigenes als auf das fremde Gut Achtung gegeben. Das that ihr wehe, sie fühlte das Bedürfniß, es meiner Schwester zu gestehen, welche sich alle Mühe gab, sie in den wärmsten Ausdrücken der Freundschaft zu beruhigen. Eben diese Schwester hatte aus einem ganz natürlichen Triebe von Billigkeit und Liebe einige kleine Schulden bezahlt, deren Tilgung L....r seiner Gattinn wenig Stunden vor seinem Tode empfohlen hatte. Victorine, die damahls außer Stand war, es zu thun, konnte davor weder schlafen noch ruhen, und nun fand sie keine Worte für ihre Erkenntlichkeit.

Noch einen Zug muß ich Ihnen anführen, der beydes ihr Herz und ihre Einbildungskraft bezeichnet. Sie äußerte einst mit ihrer gewöhnlichen Lebhaftigkeit ihre Begierde, ihren Gatten zu sehen, gegen einen Mann, der als Martinist an die Möglichkeit eines Umganges mit den Verstorbenen glaubte. Er antwortete ihr mit versteckten Worten: Sie haben eben nicht nöthig zu sterben, um zu diesem gewünschten Glücke zu gelangen. Die-

ſes war ein Blitzſtrahl in Victorinens Seele; gerührt, entzückt und wonnetrunken wollte ſie ſich den Augenblick in die geheimnißvolle Secte aufnehmen laſſen, und ich weiß nicht, wohin es mit ihr gekommen wäre, wenn nicht eine weiſe, fromme Freundinn ihr das Thörichte dieſer Spielwerke zu Gemüthe geführt hätte.

Ich will Ihnen, mein Freund, hier zwey kleine Aufſätze einrücken, woraus Sie die Feinheit ihrer Feder erſehen können. Auf das Lob, das man ihr beygelegt, hatte ich ſie von ihr verlangt. Als ſie unter meiner Schweſter Aufſchrift ſie mir zuſchickte, ſagte ſie ihr: »Ich »habe alles überſudelt, indem ich die Fehler »verbeſſern wollte. Ich war ſo verwirrt, als »ich meine gegenwärtige Lage mit der vergan»genen zuſammen hielt. O Gott! welche Ver»änderung! der gute Lorenzo iſt nicht mehr, »und ich bin vielleicht noch auf lange, lange »Zeit hier. Vielleicht muß ich ſehr alt wer»den .... ich ſchaudere vor dieſem Gedanken. »Zanken Sie mich nicht, meine Joſephine. »Ferne von mir ſey die That, die für mich al»les, ja wohl alles endigen könnte. Ich be»trachte die Spitze meines Felſen; es iſt mir

»nie besser, als wenn ich des Abends die Au»gen auf den höchsten Gipfel dieses lieben Fel»sen hefte. Dann scheint es mir, er sey dort »oben. . . . und bisweilen erblickte ich ein wei»ßes Wölkchen, wie eine große Schneeflocke; »dann schwindelt mir der Kopf, und ich gräme »mich, daß meine Füße noch die Erde berüh»ren. Dort, dort möchte ich hin! . . . . Doch »was thue ich? Ich schwärme, ich betrübe dich; »vergib mir diese Ausschweifung; balle mein »Papier zusammen, wirf es weit von dir weg, »und behalte bloß das Andenken meiner Freund»schaft."

In dem ersten dieser Aufsätze schilderte sie noch als Mädchen ihren Charakter mit geographischen Ausdrücken. Hier ist er:

Man findet in der Landschaft Victoria:

Güte, die Hauptstadt.

Munterkeit,
Empfindsamkeit,
Freymuth,
Freundschaft, } vier große Städte.

Unwissenheit, eine alte schlecht gebauete Stadt.

Witz, ein kleines Dörfchen.

Gesunder Verstand, ein ziemlich ansehnlicher Flecken.

Den Berg Muthwillen nahe bey Munterkeit.

Laune, ein kleiner Waldstrom, der bisweilen Güte, Witz und Munterkeit verheeret.

Beständigkeit, ein großer, schöner Bach, der die Mauern von Empfindsamkeit bewässert.

Koketterie, ein kleiner Hohlgraben, nahe bey Freymüth.

Sanftmuth, ein Fluß, der bey Güte entspringt, und die ganze sonst unangenehme Gegend verschönert und befruchtet.

In dem zweyten Aufsatze entwarf sie die allegorische Geschichte ihrer Verbindung mit L....r, und das Lob der Gesellschaften, welche ihr in Lyon die Entfernung von ihren Verwandten versüßten.

Die kleinen Quellen.

Eine Allegorie.

Der Zauberer Lorenzo reisete in die Landschaft D**. Eines Tages ging er am Ufer der J** spazieren. Einige Schritte vom Ufer heftete er sein Auge auf eine kleine Quelle, deren Wasser ruhig daher floß. Ohne schön zu seyn, war es rein und heiter; er trat hinzu. Die Quelle wallte auf und stockte .... Einen Augenblick darauf sprudelte sie schneller.... Der erstaunte Lorenzo kam am folgenden Tage wieder; gleiche Wirkung, gleiches Erstaunen. Nein, sagte er, ich will nicht von hier weggehen, ich will dieser Erscheinung nachspüren. Täglich kam er zur Quelle, wurde tiefsinnig und seufzte. Als aber einige Zeit hernach ein höherer Befehl ihn in sein Vaterland zurück rief, mußte er diese liebliche Gegend verlassen. Er besuchte zum letzten Mahl sein Brünnchen; wie groß war seine Bewunderung! das Brünnchen rieselte traurig daher, sein Murmeln drückte den Schmerz aus. Liebes Quell-

chen! sagte er, wie glücklich würde ich seyn, wenn ich durch meine geheime Kunst dich in mein Land leiten, und stets neben dir Kühlung und Frieden athmen könnte! Wenn ich dich verlasse, ach! so wird vielleicht ein frecher Wanderer seine lechzende Zunge kühlen aus deiner reinen Fluth, ach! er wird sie trüben, ja vielleicht gar versiegen machen; und ich habe bey meinem heißen Durst es nicht gewagt, meine brennende Lippen deinem Becken zu nähern. Liebes Quellchen! Warum muß ich dich fliehen? Warum besitze ich keinen Talisman, der mächtig genug wäre, dich an den Ort zu versetzen, wo das Schicksal mir hinwinkt? »Lorenzo, dieser Talisman ist in deinem Herzen," antwortete eine girrende Stimme. Plötzlich schwang Lorenzo seinen Zauberstab, und befand sich mit seinem Brünnchen am Ufer des Rhodans. Nun ist die Quelle sein: er verlebt seine Tage unter dem zarten Gebüsche, das sie decket, und fürchtet sich nicht mehr, sie zu trüben, wenn er mit ihrem Nasse seinen heißen Durst löscht.

Indessen ließ sein liebes Quellchen bisweilen ein trauriges Gemurmel hören. Es schien nach seinem alten Ufer sich zurück zu sehnen.

Er hoffte es zu trösten, indem er ihm einige Gespielinnen zuführte. Zum zweyten Mahle schlägt sein magischer Stab den Boden, und siehe! ein prächtiger Zaun von Weißdorn, Jasmin, Waldrosen und Acacien umringt die Quelle. Dieser grünende Zwinger enthielt fünf liebliche Brünnchen, die durch die Lauterkeit ihres Wassers, durch den glatten, glänzenden Sand, darüber sie hinströmten, und durch die Blumen, die ihre Ufer schmückten, Heil und Freude zu verkündigen schienen. Aus ihrem Schooße stiegen fünf Nymphen, schön wie Cythere, jung wie Hebe, sittsam wie Diana heraus. Jede hatte ein Turteltäubchen bey sich, das auf ihrem Busen ruhete. Drey von ihnen traten zu Lorenzo's Quelle, indem sie die Wonne der Freundschaft besangen. Von der andern Seite näherten sich die beyden übrigen mit einer kleinen Hacke in der Hand; im goldenen Alter war dieses Werkzeug nicht verachtet. Auf den Ruf des Lorenzo erhob sich aus seiner trauernden Quelle eine weinende Nymphe, die einen Cypressen-Zweig in der Hand hielt. Die fünf Nymphen traten zu ihr, und reichten ihr ihre Turteltäubchen. Nimm sie hin, sagten sie, und weine nicht mehr;

Du hast Freundinnen verloren, wir wollen die Deinigen werden. Behalte diese Sinnbilder und Pfänder unserer beständigen zärtlichen Freundschaft. Die zwey Nymphen mit den Hacken sagten zu ihr: wir wollen kleine Rinnen graben, damit dein Wasser sich mit dem unserigen vermische .... Sieh diesen hehren Busch; unsere beste Freundinn, unsere Mutter bewohnet ihn. Alsbald trat ein schönes Weib heraus; sie hatte die stille Würde der Minerva. Ihre edle, große Seele war auf ihr Antlitz gezeichnet. Dieses himmlische Weib schloß die sechs Nymphen in ihre Arme, und sprach zu ihnen: O meine theuren Kinder! ich unterscheide Euch nicht mehr; ich trage Euch alle in meinem Herzen. Und Du, Quelle des Lorenzo! wirf diese Expresse weg, Du wirst glücklich seyn durch Liebe und Freundschaft. Wohne unter uns; liebe immer Deine Mutter und Deine Schwestern; aber weine nicht mehr um sie. Lorenzo liebt Dich, und in uns findest Du Mutter und Schwestern. Seit diesem Tage fließen die sechs Quellen mit einander im Schatten des schönen Busches, der sie vor den Beleidigungen der Vorübergehenden chützet. Die Quelle des Lorenzo mur-

melt nun fröhlicher, und wenn sie ja seufzen will, so schlängelt sie sich leise auf die Seite, um den Frieden der Andern nicht zu stören.

Victorine hatte folgende Zeilen angehängt, die sie mir mit sichtbarer Bewegung vorlas:

Großer Gott! ein Gewitter .... der Strahl hat eingeschlagen! .... Lorenzo ist nicht mehr! Seine traurige Quelle wird künftig nur durch Thränenweiden beschattet werden. Wanderer, stehe nicht stille. Hier ist der Tod ...! Hörst du nicht das ängstliche Geräusche dieser von Sturm gepeitschten Fluth? ach! me[illegible] nicht auf .... Dein Herz würde Dir brechen ..... sey glücklich! der Geist Lorenzo's wache über Dir!

Zum Beschlusse meiner Erzählung von dieser rührenden Person, will ich Ihnen die Zeilen hersetzen, die sie gestern meiner Schwester in ihr Stammbuch schrieb. Sie saß nachläßig am Ende eines Tisches, und ohne durch die zahlreiche Gesellschaft zerstreut zu werden, ließ sie ihre Feder mit unglaublicher Schnelligkeit fortlaufen:

Victorine fühlt sich glücklich, eine Stelle in diesem Buche zu finden. Meine Feder

wird nichts Artiges hinein zeichnen; der Witz tritt auf die Seite, wenn ich für meine Josephine schreibe. Das Herz allein spricht, es ist allein geschäftig in der Rolle, die ich mit Dir spiele. Diese Rolle ist, Dich innig zu lieben, Dir innig zu danken; meine Freundschaft und meine Dankbarkeit wächst mit jedem Tage. Bald werde ich Dich nicht zärtlicher lieben können, und wenn ich nicht gewiß wäre, daß ich Dich heute mehr als gestern liebe, so würde ich sagen, daß ich Dich morgen nicht mehr als heute werde lieben können. Ich liebe Dich, nur das kann ich sagen, nur das empfinden. Möge dieser süße, einfache Ausdruck Dir meine Gefühle mahlen! . . . Ich will Dir nicht sagen: glaube an Victorinens Zärtlichkeit; wozu würde diese Phrase dienen? Du weißt wohl, daß Deine warme, großmüthige Freundschaft, Deine Wohlthaten, Deine standhafte Liebe zu mir, Deine Geduld, mich zu trösten, mich aufzurichten, ja Du weißt, daß alles dieses in mein Herz gegraben ist . . . . und Du mußt glauben, daß ich Dich auf Erden am meisten liebe. Der Schatten meines Freundes lächelt, indem er seiner Victorine zusieht, wie sie sich in Josephinens Arme

flüchtet, um Trost und Ruhe darin zu suchen. Ach! entferne Dich nie von mir; halte vielmehr die Unglückliche auf, welche noch an Glückseligkeit glauben kann, wenn Dein liebkosender Blick sie erinnert, daß ihre Traurigkeit und ihre Thränen Dir wehe thun. Theile immer meinen Schmerz, denn das thut mir so wohl. Vergib Deiner Freundinn, daß sie nie die Vorsicht hat, Dir ihre Leiden zu verbergen. Ach! ich glaube Dich glücklich, wenn Du meinen Kummer lindern kannst, und ich gestehe es, ich mag nicht durch andere als durch Dich in diesen Augenblicken getröstet werden, da ich von Deiner Freundschaft alles begehren darf.... Minder unglücklich dadurch, daß ich alles Dir schuldig bin, segne ich Dich tausend Mahl des Tages. Du machst meinen Schlaf ruhig und mein Erwachen weniger bitter. Du hast weit von mir jene schrecklichen Wolken verjagt, die meine Vernunft verfinsterten; Du halfest mir den letzten Willen des Mannes vollstrecken, den ich anbethe. Allmächtiger Gott! sieh auf meine Josephine herab; wache über sie; laß ihr Leben lang und lieblich und friedsam seyn! Sie dienet den Unglücklichen, und durch ihre Tugend erweckt sie den Glauben an

die Gottheit! Josephine! leite immer meine Schritte; verliere mich nicht aus den Augen; mein Gang ist schwach und wankend, laß mich Dir folgen und in Dir eine Freundinn finden, die das gute Wesen mir zusandte, um mich zu versichern, daß es mir, mit dem, der mich glücklich machte, nicht alles genommen habe. Ich betrachte Dich als das Unterpfand einer wohlthätigen Gottheit, die über mir waltet, Josephine, wie groß ist Dein Beruf! mit welchem Muthe weißt Du ihn zu erfüllen! Schmecke den süßen Genuß all des Guten, das Du thun kannst, indem Du mich wie Deine Brüder und Deine Schwester liebst! Möge der Nahme Victorine unter den Freunden dieser Schwester genannt werden! Doch das ist zu viel gefordert; aber mit Dir ist der größte Schritt gethan. Ich habe alles begehrt, alles erlangt, nichts wird mich aufhalten. Ich werde nie vergessen, daß Du die Gesandte bist meines Freundes dort oben. Wie herrlich wird Dein Lohn seyn! O, meine Josephine! Groß und mächtig ist das Wesen, von dem Du ihn empfangen wirst.... Wie soll ich mich ausdrücken, um Dir zu sagen, was ich empfinde?... Mein Kopf sinket, aber dennoch will ich die Feder

nicht hinlegen .... Oft habe ich Dir gesagt, daß die zärtlichste, gewaltigste Liebe, daß mein brennendes Herz, daß mein ganzes Wesen, daß alles dem zugehört, den ich seit acht Jahren anbethete .... Er ist nicht mehr .... Alles ist hinunter gesunken mit ihm .... aber mein Herz ist geblieben ... Ach! meine Freundinn! meine Josephine! dieses Herz ist Dein, der Freund dort oben vermacht es Dir; er, der mit Wohlgefallen seine Victorine ihre zärtlichsten Gefühle Dir zuwenden sieht. Halte mir Dein Herz immer offen, ich lasse mich darin nieder, nur der Tod kann mich daraus vertreiben .... Sey meine Freundinn, meine Beschützerinn .... Der Freund Lorenzo wache über Dir; er genieße seine Ruhe in Frieden! .... seine Gattinn, seine Geliebte, seine Victorine hat eine Stütze gefunden! Josephine ist ihre Freundinn.

Hier, werther Freund, breche ich meinen Brief ab, ohne seine Länge zu entschuldigen, da ich überzeugt bin, daß Sie mit warmer Aufmerksamkeit alles gelesen haben, was eine so unglückliche, so gefühlvolle, so heldenmüthige Frau mahlen konnte. Mündlich werde ich Ihnen noch mehr, weit mehr von ihr sagen.

Inhalt.

	Seite.
Louise	3
Fragmente aus Gilberts Leben	146
Charibert und Adelgunde	193
Beytrag zur Leidensgeschichte der Menschheit	208

BSB Bayerische StaatsBibliothek
MDZ Münchener DigitalisierungsZentrum Digitale Bibliothek

Pfeffel, Gottlieb Konrad,

Prosaische Versuche

Bd.: 3

Wien (1813)

P.o.germ. 1067-3
urn:nbn:de:bvb:12-bsb10116171-6